（內政部登記證警字第二五〇號）

青島新民報

發行人　孫天……　編輯人……

肅清冀東殘餘僞匪
治安軍開始猛攻
山川地帶展開殲滅戰

（冀東前線五日中華社電）自十月下旬至十一月末，在遷安、遵化、豐潤、薊縣、廣大山川地帶，北自龍井關邊境，南至豐潤地帶，展開大肅清戰之治安軍各部隊，相與呼應，向前推進，予匪以清滅，對盤踞於冀東一年有餘之匪首李運昌所率之大股七匪，加以包圍，匪團遭此東大攻擊，不得不將其大股化爲零，而各處逃竄，已至窮極之途，治安軍方面，刻正對此零匪積極展開大肅清戰云。

（遷安四日中華社電）冀東治安軍興威部隊，於三十日…以北之…山地區，搜捕僞軍十二…戰利品甚多云。

冀中殘匪已覆滅
地方步入明朗境
被壓迫民衆全部解放

（北京五日中華社電）由於蟠據冀中地區之朱占魁匪，及其一黨之潰滅，對於復全華北治安上，實有極大之良好影響，蓋可使從來受彼等壓迫虐度之民衆，全部加入新政治機下，而對京津地方及保定、石門等周邊之治安，亦立可明朗化，且與冀東地區李運昌匪互相妨害北京天津間鐵路、及妨害保定天津間運河水運等事，今後亦將絕跡，此外朱匪之潰滅，關於其他匪部心理上之影響，亦極爲重大，故華北民衆受共匪操縱之解放，及治安恢復與輸送能力增強等，均可實現也。

僞軍司令朱占魁
被日軍俘虜
發表談話感激日軍

（石門四日中華社電）此次被日軍捕獲之僞冀中第十軍分區司令朱占魁，現正在〇〇於日軍優待下，度其新平生活，最近曾表明對共匪之不滿，謂現在內心之變，精神恢復正常…

朱占魁略歷

（石門四日中華社電）…

豐潤縣境 共匪全擊潰

（豐潤四日中華社電）治安軍…

活躍於冀東地區掃共戰之治安軍

治運解說
華北政務委員會之時局的任務

日本是不願意與不可避免的戰爭的，所以認爲積極的準備已盡其萬全…

保全家族制度

家族制度是中國數千年來家族國民的制度，…

強化鄉村安甯

治安強化的單位是鄉村，…

使國民理解時局
俾一致突破時艱
日中央協力會方針決定

（東京五日中華社電）日本…

冀省各地殘匪
入自絕之境
各縣剿捕成績極佳

（保定五日中華社電）冀省各地，三次治運推行異常熾烈，由於各方經濟封鎖之嚴格實施，殘匪已陷於自絕之境地，更因我方軍警官民，均抱滿其信念，大張討伐，對於匪類之蠢動出動…

（一）永清縣十一月二十日於…

（二）…

蒲台區殘匪 多衆叛親離

（濟南五日中華社電）蒲台…

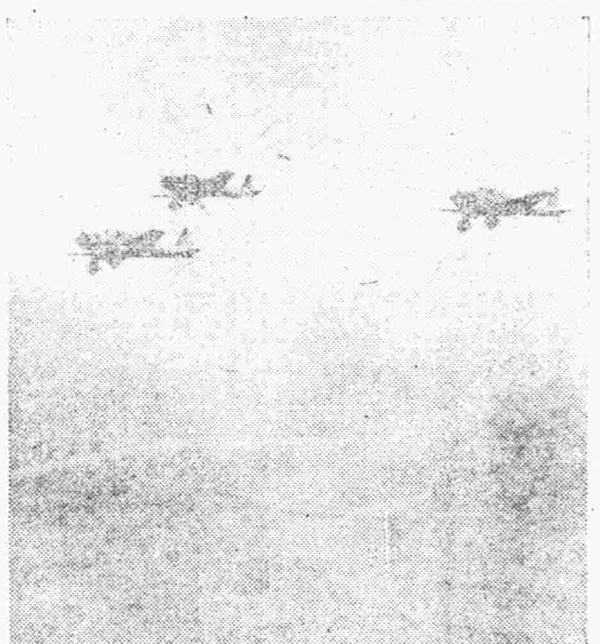

日機襲南鄭安康
殘存軍事設施全粉碎

（〇〇基地五日中華社電）日陸軍航空隊精鋭〇〇架，於四日午後再急襲漢水上流南鄭飛行場，…

（〇〇基地五日中華社電）日陸軍航空隊飛機〇〇架，五日…漢水上流地區安康…

希望大家努力
完成大運動
新民厚生科長演講

（北京五日中華社電）新民會組織部厚生科長，應北京中央廣播電台之請，特於五日下午七時三十分，在該台廣播講演，題爲「第三次治強運動與民衆之安居樂業」，茲誌原文如次：諸位聽衆，今天講者能夠藉此機會，能和大家說幾句話，是覺着非常的榮幸，今天所講的題目，是第三次治強運動與民衆之安居樂業，…

徐州東南方 新四軍匪覆滅

（徐州五日中華社電）…

日照西南地區
共產匪覆滅
日軍收獲極大戰果

（濟南五日中華社電）日軍討伐…

美派遣飛行士
警備滇緬路
援助渝僞益趨積極

（華盛頓四日中華社電）合衆社華盛頓支局三日發表，由有力方面所得關於美國依據武器貸與法所行對渝物資援助，尤其滇緬公路關係之情報如次：

一、因武器貸與法之適用於滇緬公路之各種用項，其中四千乃至五千四千架輸不久可供滇緬公路…

一、用中國勞工以石鋪鋪滇緬公路之一部，再加以柏油，擴張危險之灣曲部。

一、現在通過滇緬公路，須費三週間乃至四週間，明年可短縮往復行程至三、四週間。

一、現正動員十萬餘苦力，建設緬甸鐵路，其所需資材及貨車、機關車由美供給。

蘇蒙共渝 外蒙會議決裂

（上海五日海通電）…表，拒絕予中國共黨進行談判云。

金井省三氏
已辭任返國

（張家口五日中華社電）蒙古最高顧問之金井省三氏，業乘五日午後零時一刻發列車…

華北荷僑民
奉勸告撤退

（北京五日中華社電）因國際情勢之緊迫，駐北京荷蘭公使館，十二月一日勸告華北荷蘭僑民撤往荷印，…

華北農學會
第二屆大會
討論問題情形熱烈

（北京四日中華社電）第二屆華北農學會大會，四日下午二時，在國立農學院禮堂舉行…

虞美人

雨羽著・許清繪

第五章　愛神像前之盟誓　（11）

婉蘭趕緊把眼皮低下去，可是無意中又看見這人的白皮鞋，心說：「這麼白！」不知這人是個幹什麼的，但這種人本來是很多的，她也就不太介意，就像走狹道兒似的那般感覺，局促的，就走過了這輛車，又緊快些走，離開了柳岸，過了馬路，可是都都的那輛車又開動着追來了，婉蘭不由得帶些氣一抬頭，那人又迎着臉向她顯一顯那顆深深的酒渦。

「討厭！」——婉蘭是在心裏說。要是馬愛芳一定早就罵出來了。她奇怪男子爲什麼都愛對女子這樣的不客氣，「大概都不是好人吧？都是鄧源生那一流人。」因此她愈覺着譚思禹可敬，是個超俗的男子。

那騎摩托車的人似乎並無目的，他只那麼笑了兩笑，把車停了兩停，就又開走了，都都的像放炮似的，車後冒着一股白氣，撲到鼻裏像爲難聞。這人走過去，婉蘭心裏立時把這人消失了，她很快的去走，走到了織女橋。

織女橋背上就是馬路。橋西…

那思禹的桌子上看書，影子非常的癡約；一見婉蘭來了，他就站起了身，婉蘭隔着鐵紗含笑點點頭，她要隨賈麗華往裡院去走，賈麗華卻說：「你先到這屋裡跟思禹談會兒吧，我得先去把孩子交給她的祖母，我們那屋裏也太亂，我也得先去收拾收拾，然後才能讓你。可是西式的襯衫，臉上特別帶着笑色，向婉蘭說：「你真不失信！」婉蘭臉紅着笑笑。賈麗華說：「回見吧！你們可別出去，待會兒在我們家裡吃便飯。」婉蘭趕過去一步說：「不！我已經吃過了，你可千萬別麻煩！」賈麗華笑着說：「好！只要是你別說假話就行，待會兒請你到裏院來坐。」婉蘭斜倚又臨臨譚思禹。賈麗華就進裡院去了，譚思禹讓婉蘭到他的屋內。

屋內還整潔，一張雙抽斗的黃木桌子擦得很亮，桌上的墨盒、藍墨水、筆架、都是擺得…

路北的一個小黑門前，有個剪髮的女人抱着個小孩，正在那兒站着，婉蘭一眼就認出來是賈麗華，她就不由得笑了。賈麗華也迎着她走來，相離着三四步就說：「我們正在這兒等着你哩！總思禹說你今天來，我就一會兒一出門口。」婉蘭笑着，逗賈麗華的小孩，問說：「有一歲嗎？」賈麗華說：「不到，才六個月。來，你抱抱，你是她的乾媽，將來你要結了婚，我就叫她作你的乾女兒。」婉蘭臉了臉她，笑着說：「你怎麼胡說？」接過孩子來，顛顛抱抱就被賈麗華讓進了門裡。賈麗華說：「思禹他…

自五日起
大名鼎鼎的酬謝週間
出售所設在二樓
犧牲品
酬謝賤賣
物品堆積如山
百貨店 銀丁

藥製冷香霜 專除雀斑粉刺

HHH BOOT POLISH
三愛趣牌皮鞋油
購塗本油 保證皮鞋柔軟 經久耐穿 而且光澤美麗 足以動人
總經理膠州路金森洋行

眼鏡一式
下江洋行眼鏡部
眼科醫師規定照指導書定作不誤
山東路銀丁前 電話（二）三一五六

電氣專家
新到大批歐美電機 彙包一切電氣工程
批發零售按裝修理 價格公道歡迎惠顧
凡貴廠電機發生障礙時請速電告 敝號當立即派員前往檢查概不收費決不食言
青島復興電業謹啓
濟寧路五十八號 電話二四六八八電報掛號七一九三

パイロット
自來水筆
寫字之樂趣無窮 用此筆顯然可見
備有比較金筆頭加倍實貴之自筆頭筆尖上附有天然鑽金屬害寫經快流利一經試用實貴絕倫耐久無比
「終身保用」

時論
魯南共匪行將全部潰滅

魯南接連臨沂沂水費縣各地、山脈連綿、向稱多匪、自盧溝橋事變以後、孕育下無數匪徒種子、二十年來未曾斷絕、自事變以後、各地暴民蜂起、平時安居之城市尚且不免、向稱多匪之魯南、尙堪問乎？因事變以前、有軍隊駐除之地方阻止、匪徒活動、尙不容易、事變以後、假抗戰旗幟到處擾人、殺人放火、不啻罪名、且誇爲英雄、倘天理良心泯滅、人人可得而爲、匪如是易爲、良民自難生存、故今日時勢良民最感慘痛、匪徒亦最感得意、復有共產黨乘機煽動、匪勢益成猖獗矣。

魯南匪區久已著稱、共產黨徒對之自難輕易放過、故數載以來、匪徒充斥、險要地帶早成匪共根據地、共匪首領徐向前更利用地形、伙併小股匪團、及僞系軍隊、由是勢力坐大、自謂據險以守、無奈彼何？孰知第三次治強運動施行以來、日軍爲殲滅共匪老巢、確立山東全部治安、開始魯南掃蕩共匪戰、將八路匪、予以全部覆滅、現在掃蕩共匪已入第二階段、據前訊、魯南日軍討伐部隊、漸次實施徹底掃蕩、嚴密佈置水洩不通之警戒網、由日軍封鎖地區內逃入山間之敵匪、將武器彈藥巧爲隱匿、均分散爲二三十名之小匪團、大部份着便衣、彷徨潛伏於各處、饑寒交迫、喪失戰意、毫無抵抗能力、有時利用夜間下山出沒部落附近、掠奪食糧充饑、一方捨棄部下率領衛兵徘徊於山中之隘部、亦因疲勞困窮、而欲投降者層出不窮云。此次魯南掃蕩戰、與已往不同、已往剿匪僅將其驅散而止、此次剿共則抱澈底殲滅主義、故將其驅出老巢、盡流於叢山中、倘圖一時驅敵、則軍隊歸原彼仍可哨聚、今盡佔共根據、必使治安完全確立而後終止其掃蕩工作、如此便其根株盡絕、永無死灰復燃之日、處於水深火熱之民衆、將由此得睹天日、度其安樂生活矣。

此次魯南作戰殲匪共之衆、俘獲及戰利品之多、爲歷次掃蕩戰所無、然今次之收穫並不只於戰果、政治方面影響更大、人皆知魯南地區險要、匪共巢穴根深蒂固、雖期剿滅、而匪共據此、大肆宣傳活動、人民識見本來不宏、以爲他處或不難掃蕩、魯南地區決難進攻、匪共復利用民衆思想薄弱、廣事宣傳、從來山東各地多盜、而此盜之發源又多爲魯南、不久以前又有許多謠言遺出、謂諸城莒縣一帶發現某某軍、武器如何精、人頭如何衆、有謂挑飛匪者、有謂挑匪匪者、言人人殊、此種無稽之言、固不値識者一笑、一般無識者流、聞此驚駭惶惑、誠所謂庸人自擾也、然今魯南作戰摧毀匪共巢穴、給予日前發生之諸多謠言、乃爲魯南掃蕩戰、漏網之匪團流散該地者、由是對照、又不禁使人啞然失笑也。

魯南匪共本據巢穴、由此次掃蕩全部覆滅、多年視爲無法抵制之魯南匪區、今竟於此重大時期一鼓掃滅、觀其徬徨饑餓狀態、漏網之少數匪徒即使再事哨聚、亦難成大規模團結、再擴至以前勢力爲絕不可能、故謂此次魯南掃蕩作戰、謂爲匪共全部潰滅亦無不可、不惟當地另換一層新鮮空氣、影響其他地方亦極重大、向爲匪共所惑者、睹此實情亦應恍然覺悟其宣傳之假、人心所向、是非立辨、山東全部治安亦因此確立矣。

達成共存共榮 盡全力邁進
日賀屋藏相之演說

（賀屋藏相）

（東京五日中華社電）日賀屋大藏大臣、四日於東亞經濟懇談會第三次懇談會席上、作講演要旨如下。事變勃發以來、已四年有半、我忠勇將兵之赫赫武勳、與滿華兩盟邦之協力相俟、收光輝戰果、確立建設東亞新秩序之基礎、而與此相並、由日滿華蒙資源之開發、生產力之擴充、不僅克服一切困難而推進、相互間物資之交流亦圓滑進行者、力強者也、即前此英美等對日滿華三國用以資產凍結之擧、殆採無異於經濟絕交之態度者、反使東亞各國共存關係自給經濟圈之確立、更加一層鞏固、前途毫無恐不安之餘地、足證對日滿華蒙資源之開發、物資之交流未與以障害之事實、他面英美不得已困東亞後退、在日本滿洲國及中華民國之資源開發、產業建設、係由日滿華大局計劃實施者、其計劃應相互保持有機的關聯性、綜合一體的運營、而其大綱於去年本大會所示「日滿華經濟建設要綱」、業已明瞭、最近概觀在東亞共榮圈內之產業建設狀況、首在滿洲國產業建設五年計劃、自康德四年度以降、以鐵、石炭、電力、農產物等、爲主眼而遂行者也、本年爲其最終年度、此五年計劃雖受幾多未予期之情勢之變化影響、大概收順利成果、不僅單完成滿洲國國防國家體制、而對東亞共榮圈之確立、實有莫大貢獻、在滿洲國如擧二三例、關於主要物資如將去年度生產實績與前年度生產實績對比、礦業部門、例如鋼材石炭及石綿、增加一二成、亞鉛、銅及鉛故增加二、三倍、工業部門、例如硫安及纖維增加二三成、及工作機械二倍、苛性曹達二十倍、分別增加、而爲此鑛業及工業部門之生產擴充、所費之資金、去年度實績約十一億六千萬圓、較前年度約增加一成、而此以對滿投資形式、盡日本資金的援助者也、農業、畜產、林業、開拓、交通、通信各部門、均示相當成績、爲我等力強所感者也、次中華民國其資源豐富者、眞堪驚人、其經濟開發之協力、尤有東亞共榮圈之中心的地位、謂於我日本有重大貢獻而滿意也、余於第七十七次帝國議會曾指摘稱、現在華北石炭資源二千億噸、達日本全土石炭埋藏量之十倍、今日東亞共榮圈期待其一環之中華民國之主要物資爲此石炭與鐵礦石、鹽、棉花、礬土頁岩等、日本期待輸入僅此等物資亦達相當巨額、本年度對華輸入計畫額、較去年度實績金額約達二倍、以其關於主要物資數量的觀之、石炭增加二三成、鐵礦石棉花約增一倍、但其計畫大體順利實行、又從來之實績各物資均越計畫、而計畫足以證實也、如斯對東亞共榮圈經濟力之基礎、究如何強大化、中國之資源開發、日本由華北開發與華中振興兩會社等、作必要資材資金技術之計劃的供給、他面對蒙疆經濟之整備協力、而華經濟提攜之實、即在今後在可能範圍內、精密計劃、繼續更加一層努力爲方針、又前記兩會社創立以來、以至今日、因對華投資、在內地用轉之金額約達七億元以上、如合計其他投資時、事變以來、日本爲中華民國開發所投之金額越十億元、次關於中華民國資源物資交流之開發成、爲東亞共榮圈內之物資交流圓滑化之根底、通貨制度、援披確所信之一端、中華民國爲東亞共榮圈最有力之一環、且東亞共榮圈之自給經濟體制、因應以高度計劃性運營通貨價值之基準對日本圓幣保持確定的價値基準、望相互間不能變動匯兌市價、於此意味在華北及蒙疆以中國聯合準備銀行券及蒙疆銀行券爲中心通貨現行政策依然推進最當、關於日本之援助、不惜更加一層努力爲方針、願在華中刻下國際情勢急迫者法幣措置之狀況等、爲將中央儲備銀行券、隨時不代替法幣、故認爲其育成強化爲絕對必要、即在日本對國民政府密將強化工作與以無限協力、每期其無遺憾、爲其三國生產力擴充及物資交流其間日本經濟力極示順調推移、今也時局急轉直下、東亞共榮圈以外之東亞各國交流、更增大一層、以一層增強資源供給之源泉、不能不促進大東亞共榮圈之確立、然今日爲於吾人第一任務、爲日滿華蒙國民使命、今日之國際情勢、以日本爲中心、各國民使共存共榮、更加鞏固如不一新其興業、不能完成、而東亞各國民之將來運命之決意到底與東亞之聖戰、諸君、余迄今日回顧日本望於各君、眞有此決意、之經濟力其強大之威力與強、迄今日與聖戰並進生產力擴充之後、對日本新信賴以東亞共榮圈民族團結剛前途之結局、培養固自信而邁進、是所切望者也。

芝加哥評論報暴露 美國對樞軸作戰
軍部當局大爲狼狽

（華盛頓五日中華社電）芝加哥評論報載有馬沙爾美陸軍參謀總長與斯他克海軍作戰部長署名之所謂陸海軍共同委員會之報告書之報道、共結果暴露美國對日對德作戰之全貌、及美國國防力之現勢、而平素當局固持之大西太平兩洋作戰或歐洲遠征作戰、即時實施可能性、頗爲疑問、有報告係基於羅斯福大總統之指令、對大總統極秘密報告文件、而芝加哥評論報、及與其有契約之各地各報一律揭載該文件頗惹起非常衝動、而此材料爲由相當可靠方面所出者、白宮當局對此不否定亦不肯定、惟政府方面表示相當狼狽、該文件之要旨如左：

一、德國方面美國如不參戰則不敗、然爲完全打倒德國必須遠征軍五百萬而此遠征軍之準備、在一九四三年六月前完了者爲不可能也。

一、美國之計劃總兵力在二千萬以上。

一、美國在一九四三年六月以前A美國對德包圍之軍事基地、B目下以供給美國使用起見、在英本土及近東方面所述之空軍基地、爲基地而開始對德空襲、C可能時對阿非利加近東方面派遣遠征軍。

一、蘇聯迄至一九四二年六月左右軍事的無能化、美國假令縱英蘇敗退不能不對抗將來之獨之日本、其對日作戰。

A受蘇聯之援助、對西伯利亞施以強力防衛。

B馬來半島之防衛。

C依封鎖作戰經濟的攻勢。

D因空襲日本軍事之減殺。

F由重慶軍對日本佔領軍反擊。

一、海軍關係、在東部大西洋中部及西部、太平洋以能從事有力攻擊建設艦隊及設施。

（華盛頓五日中華社電）美軍當局對芝加哥評論報暴露記事、認該計劃爲僞計畫、尤以德蘇戰後事態發生變化云、當局對此暴露記事、極爲狼狽、現正着手調查報告如何洩漏云。

陸軍兵力極不足
派遣遠征軍勢不可能

【華盛頓五日中華社電】對芝加哥評論報所暴露之美陸海軍共同委員會之報告書之解決、以孤立主義之立場爲背景觀之、政府方抱反感、據美國陸海軍現有兵數、可見約二百萬、擧其對德對意軸戰遂行所須兵員、不達五百萬之半數、上次大戰時、美國政府派往歐洲大陸之兵數約二百萬、包含殘留部隊動員約四百萬乃至四百五十萬、若該報道眞止爲限、歐洲遠征軍派遣等可謂全然不可能也、依美國計議係目長期者現在準備中然海空軍方面由現在情勢上觀之、參加戰爭非不可能、且該報告書以完全制壓德國起見、以此程度、準備之點爲主眼者也、除遠征軍派遣問題、如僅海軍空軍戰、現在不能遂行之點、未言能在意者也云。

而頃與以莫大衝動羅斯福大總統祕書、關於向記者團會見時言明如左、

關於芝加哥評論報記事、政府決調查其出處全荷未與大總統談話或不能履行肯定或否認戰計劃者、在陸軍省海軍省必有者也、其理由在陸海軍當局即在平時以備一旦有事時、檢討一切可能作戰計劃、蓋有將其立案之責務之故也、現在美國從事無制限非常時宣言、如應付其事態之計劃缺如、兩者不能不負無能之責任、雖陸海兩省未持有何等計劃、大總統如默認對付非常事態、則大總統自身亦犯怠忽職務之罪云云。

美國醞釀參戰 乃本身企圖
紐約日報詳加評論

【紐約五日專電】紐約美國日報、頃撰文闡發太平洋局勢、謂美國之編入戰爭、并非出於日本或參予反共協定諸國家、僅係美國本身企圖參戰也、該報繼稱、日美戰爭之能避免其唯一方法、即以華盛頓放棄其干涉主義、讓中日兩方解決一切爭執、再反共協定各國、願予英美同享世界太平、英國此次作戰之用意、無非消滅若干國家、以期廣續霸持其在歐洲之地位也云云。

德外部評論

【柏林五日專電】德國外交部發言人四日向外籍報界代表宣稱、關於遠東方面之危急局勢、一如英美飛竟遣陳絕對難以保證、并指陳「護者日本堅決欲實施、該區之重組、則前途不致發生任何恐怖、但因若干國家企圖干預遠東、故而此種局面之產生也云。

英機場缺乏
報告書內論及

（華盛頓五日中華社電）所謂美陸海軍共同報告書文件、據芝加哥評論報載稱、關於航空關係支持林白前大佐之見解、因英國對德國效果的轟炸之必要、航空基地缺如、所述如次從事有効空襲作戰、將六千六百六十架之轟炸機運往英國一事爲必要、現在英國不過僅有百六十九架之基地、且因不能收容轟炸機三千八百四十二架、驅逐機千六百九十架、又百七十架之基地實爲必要云。

羅大總統自身 犯怠忽職務
亞利祕書談話

（華盛頓五日中華社電）芝加哥評論報之暴露記事、對方

汽車大王
福特氏談話

（斯德哥爾摩五日電）自紐約探息、美國汽車王福特、頃在台德里與晚間記者發表談話稱、「渠希望此次戰爭之後、美國與世界各國取消邊疆、關稅、及他種障礙、而建立共同貨幣、共同經濟機構、廢止各政治機構、設若不能達到此目

日兩大使
再與赫爾會見

（華盛頓五日中華社電）野村來栖兩大使、曾於三日會見赫爾長官、其時間爲午前十時（青島時間）六日爲午前一時云

（華盛頓五日中華社）赫爾美國務長官四日午後與羅斯福大

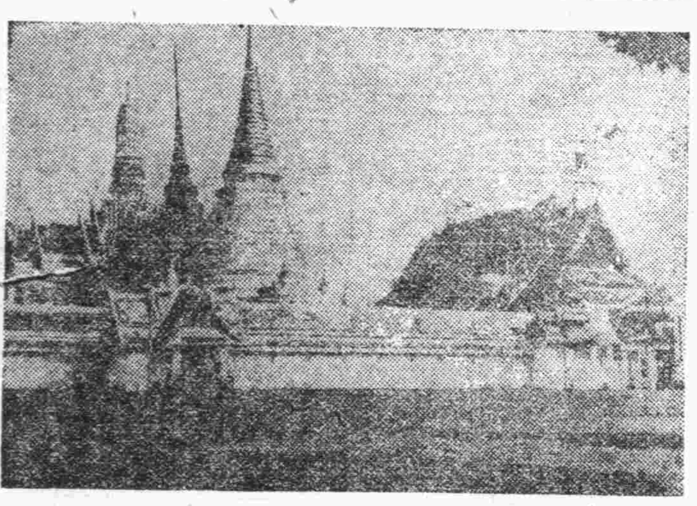
盤谷泰國宮城全景

英國威脅逐漸加強 泰國形勢益險惡
全國民仍持平靜態度

（盤谷五日中華社電）因遠東危機日見緊迫、而環繞泰國之國際情勢、亦益形險惡化、又其英國方現傾讀全力狂奔於緬甸及馬來戰爭之強化、如斯英國對泰國之威脅益漸加強、新嘉坡在十一月三十日對全英國兵發出待機之命令、同時以馬來總督之名義、開始徵發大批義勇軍、一方緬甸由十二月一日起實施燈火管制、其外並由印度調遣增援部隊駐紮其間、其一部已向泰緬國境進發、一旦命令一下、隨時有進入泰國可能、更以由英本國急派之三萬五千噸新銳主力艦威爾斯親王號爲旗艦之有力英艦隊、已於二日午後抵新嘉坡港、並任命貴伊普斯少將爲遠東艦隊司令長官、企圖由海上以威脅泰國、同時英國方面、已開始謠列之宣傳攻勢、並作日本軍既已越過安南國境侵入泰國之虛僞播送、除攪亂泰國民心外、他更以所有機會而強調ABCD陣營戰力之强大、並作能阻止日本之南進之豪語、除牽制日本、於日美會談外、期使泰國進入自國之陣營、故現下作必死之努力、對此泰國現在保持平靜態度、日常生活並無如何變化、其理由大致如次。

一、泰國民決信鑾披文首相到底、並確信政府處此非常時局之下、決能將泰國由戰禍救出、

一、一般泰人咸不以日本爲泰國之敵、無論太平洋發生如何事態、確信日本定而擁護泰國獨立到底、

一、對英國之凄厲宣傳、在泰要人間咸抱警惕、

然而在泰國之英國勢力、從來極爲强大、即政府部內亦有有力英國系人物、其間遣所有手段策劃日泰間之離間、故鑒於現狀將來能否發生任何事體、尙不敢預卜也。

英下院表決 總力動員案
擴張兵役義務年齡

（倫敦五日中華社電）英下院在四日以三百二十六票對十票、將政府提出之國民總力動員案予以表決、本案並有擴張青年女子之兵役義務適齡、及動員少年少女之規定、其骨子如次：

一、將現行男子兵役義務年齡由十九歲迄四十一歲、擴張由十八歲半迄至五十一歲依此能增員一百八十三萬人

一、實行動員由二十歲迄至三十歲未婚女子、並組織女子補助國防團、及女子補助空軍團、以及女子海軍服務團、其人數預估六十二萬、對於曾有勝之既婚婦人、使其在指定工廠內從事勞動。

一、採取由十六歲迄至十八歲之少年少女登錄制、並採用少年一部爲後備團、海岸防衛隊、高射砲隊之火藥運送員。

美總統召議會領袖 作重要協議
檢討遠東各項問題

（華盛頓五日中華社電）羅斯福美大總統、四日午後召見赫爾國務長官、以日美關係爲中心有所協議、旋又召集狄列土列邦上下兩院議長、下院民主黨院內總務馬可馬克、及希爾布爾木委季等議會領袖、前後協議歷一時間之久、與議會密接連絡、以備遠東方面事態發生變化時、可得其協助、消息靈通界曾作大要如此之觀測。

一、羅大總統在日美會談成否已達重大時期之際、招集議會領袖對於日美交涉之推移予以說明。

一、同時美國爲應付萬一、循同國防擴充強化進進、故要求議會予以協力、馬可馬克議員亦確認以上協議內容之一部、當其由白宮退出時語人云、本日會議曾檢討遠東局勢、並以之與美國領土防衛及有關死活問題之根本利益之擁護相對照、而加以協議云云。

前波蘭總統
訪晤斯塔林

（莫斯科五日中華社電）波蘭大總統西柯爾斯基將軍、三日夕刻赴格勒姆林宮訪問斯塔林首相、合影約兩點鐘、莫洛托夫外相、可特波蘭大使、安德爾斯波蘭軍總司令官均列席。

英拘禁印人
一部已釋放

（上海五日海通電）印度英力當局、頃於四日接孟買來電、四日釋放印度國民黨領袖奈勒及印人五百名、其中若干被禁已經多年、聚信此五百名中印度要人多名在也、關於尙在押中之印人、將續釋放否、猶未探悉、印度國民黨方面頃估計現在英方幽禁下之印度愛國志士不下二千餘名云。

德果爾派
派員赴開羅

（斯坦普爾五日海通電）據稱德果爾派卡德普將軍、頃偕戴里歐北部駐軍司令考爾汀將軍、前往開羅、期晤英國近東軍總司令奧欽萊克將軍、及李德爾頓勛爵、作廣泛談話、一般咸信卡德普於會談完畢後、將訪英倫云。

匈開反共展

【布特佩斯五日專電】反共展覽會「布爾雪維克主義眞面目」頃於四日在此間開幕、由匈京各社團所主辦、匈總理巴爾都希參予開幕典禮、展覽物品分列五室揭示德意匈反共事蹟、共黨活動詳情等、總理巴爾多發表演講、指陳文明歐陸一致對蘇防禦之戰、其目的係剷除蘇聯軍力及揭破蘇將欺詐、此次展覽會可以告知參觀者蘇聯數十萬健兒對蘇戰爭之一二云云。

蘇波締協定

（路哥拉五日海通電）四日夜接莫斯科來電、蘇聯頃與波蘭僞政府締結友善互助協定、蘇聯由斯塔林簽署、波蘭方面由波蘭僞政府總理薛考司基將軍簽署、後者於數日前到達蘇聯、該協定曾規定兩國政府對德繼續作戰、直至最後勝利云。

北菲德義兩軍 繼續猛進襲
英軍連遭慘敗打擊

【羅馬五日專電】義軍司令部頃於四日中午公佈戰報如下

（一）瑪麥里比南里加戰事、德義軍隊繼續剛利進攻、義軍頃在托布洛克前綫奪獲英陣地數點、俘英軍數名、索爾姆前綫「薩伏那」師防區附近、義軍擊退英軍多名、奪獲用車多輛。

（二）前線中區英軍、企圖攻擊貝爾爾戈皮、反被義軍所擊退、傷亡甚衆、裝甲車數輛擱淺、巴地中海西德軍摩托化部隊與英正在交綏中、義軍裝甲師、頃在索爾姆綫後方又俘英軍一千五百名、擊毀坦克車二十五輛、裝甲車四十輛、及他種軍用車百十。

（三）前線氣候未見好轉、然軸心國雙方空軍仍活動、義軍攻擊敵空軍不顧惡劣局境繼續攻擊敵軍用汽車集中所在之貝勒爾戈皮、及烏塞吉加附近。

（四）英海空軍在地中海攻擊義方摩托魚雷艇、不幸命中沉沒、是役義方機關機擊落英機兩架、義方摩托魚雷艇水手大部份遇救、義方滑水艇亦曾擊落英機一架云。

海峽沿岸德軍 炮轟英船隻
英船再遭擊沉

【柏林五日專電】德軍主營當局宣稱、德軍海峽沿岸長射程砲隊、於三日夜轟擊英方船隻、敵船被迫折回、按該批船隻曾裝載必需品、及戰時重要物資赴英、乃得迅速靠岸、反

德軍猛攻擊紅軍
中區德軍已深入陣地

【柏林五日專電】德軍主營當局四日宣稱、德步兵衝鋒隊、頃在東線中區又深入蘇軍陣地、投以手榴彈無數、並克服蘇方木質堡壘二十二座云。

【柏林五日專電】德元首行營軍司令部頃於四日中午公佈戰報如下、

「唐納茨流域大隊紅軍、企圖進攻、曾蒙重創而潰退、列寧格勒外衛紅軍再度突圍亦不得逞、德空軍繼續炸列寧格勒、芬綫、并日夜轟炸列寧格勒、芬蘭艦「史太林」號（一二、〇〇〇噸）、逃離漢哥時、誤入德芬方面之水雷網、觸及水雷三枚、爆炸損毀、斯時德方哨艇二艘、海員共八十名登該蘇艦、押往德軍根據地、艦上共有紅軍六千餘名及大批軍需云。

北菲方面四日前線并無激戰、自十一月二十六日至十二月二日期間、德海空軍機隊共擊下英機四十四架、與期內德方對英之戰中僅喪失六架而已。

（又電）海峽封鎖區域德艦、頃擊沉英方快艇一艘、命中自創者又二艘、德明防衛多艘亦參於是役、曾擊沉英方炮艦一、重創快艇一云。

蘇境哈里科夫地區

（倫敦五日中華社電）與四日此間傳受之格維爾大廣播消息、德軍大部隊爲援助從羅斯特夫撤退友軍部隊、已在哈里科夫地區開始猛烈進擊、並在數處突破紅軍陣地。

戰時工業
歸國營案否決

【倫敦五日專電】英國下院四日開會、衆決工黨議員三十名所提要求全英重要戰時工業歸國營案、結果三三六票對四〇票、該案未予通過云。

葉門大演操

（路哥拉五日海通電）據稱葉門國將舉行首次軍事大演操、前往伊拉克軍官所訓練之步軍及炮軍亦將參予、王太子伊斯蘭、政界要人及各部首長等參加檢閱、伊拉克政府、應葉國政府之請、將派遣代表團前往云。

美長江艦隊
司令官抵菲

（馬尼剌五日中華社電）美國揚子江艦隊司令長官格拉斯佛德少將、由上海撤退之美國海兵隊所乘輸送艦之後、自日本政府提出要求撤警之後、故除陸人所乘艦云。

香港警察官
取消假日休息

（上海五日中華社電）據香港消息、香港政廳警察官假日休息業經一律停止、因個人的理由、而離現在勤務者、須與所屬警察署長連絡云。

德軍大部隊
傳集中保土國境

（紐約五日中華社電）據哥侖比亞廣播局傍受之英國BBC廣播消息、德國已在保加利亞、土耳其國境集中部隊云。

土嚴禁船隻
在黑海外航行

【路哥拉五日專電】據土耳其交通部長頃宣稱、交通部頃令商務部同意嚴禁土國船舶裝載在三百噸以上者、此後在黑海土國領海外之區域航駛、掩船則不在其列。

美對土耳其 提供武器
半年前即實行

（紐約五日中華社電）美政府三日公表謂、今次決對土耳其武器貸行援助、據聞美國曾於以前實行使土耳其用爲雜陣營脫離參加反樞軸陣營之工作、四日據權威方面消息稱、美國既於半年前從事對土耳其供給軍需品、並悉政府擬以價格一億美金以上之飛機戰車、裝甲汽車、對戰車炮等、於緊急時、供給土耳其軍隊使用云。

英駐中東軍
改組業已完成

【新坦普爾五日專電】開羅方面四日正式公布、新編陸軍第九軍駐在敍里亞及巴勒斯坦、并隸威爾遜將軍統領、此擧已表示英國在北非、敍里亞及巴勒斯坦駐軍改組之完成、新編第八軍駐在埃及西部歸肯寧海姆將軍領率、按威爾遜將軍現任敍巴英駐軍軍司令、曾任埃及尼羅河區司令、西里內伊加總督、希臘英駐軍司令等職云

土政府代管
法在伊拉克權益

【維喜五日專電】此間官方四日宣稱、土耳其政府頃宣布代管法國在伊拉克之權益及伊國在法之權益、按數星期前法伊兩國斷絕邦交、法官方人士指陳英國於最近期內誘說伊朗對法國外交關係之惡化也云。

大仁堂 立愈久淋 白濁丸
大仁堂 花柳清血 解毒丸
大仁堂 婦女 破血丹
調經止帶丸
青島分銷處
北京 大仁堂大藥房開設 濟南小緯六路北口

德國慈善市場（德國旅青婦女協會主辦）
時間 十二月六日（星期六）下午四時開始
地點 龍口路江蘇路內（德國學會）
出售 各種兒童玩具、各種針線製品、各樣禮物、家常聖誕節餅乾、糖果、巧克力糖、信箋、聖誕節賀片、月份牌、華式燈傘、書籍等。
娛樂 好時運轉盤、骰子戲、獎券及各種有趣娛樂。
下午備 咖啡、茶點。
夜間備 夾肉麵包、燒腸麵包、啤酒、香甜酒及其他一切飲料、且有合餐處。
八時後 請觀美妙跳舞請聽悅耳音樂、聖誕老人下午光臨、爲各兒童帶來禮物一份。
入場券 大人每位貳元 兒童每位壹元
諸君請攜眷來襄此善舉。

紅酸療法函授
日本大分縣香春地町
公認 紅療哲學館

A-4

根治淋症藥到病除
神効卓越獨樹一幟
強利比兒 片

淋症纏身萬事落伍 期此靈藥立脫愁城
東亞建設、百政刷新、擧淋工作、刻不容緩、諸君萬一不慎、染患淋症、始而發熱腫脹、繼而排膿叫苦、抓耳撓腮、坐臥不寧、倘不及早治療、後患不堪設想、勿遲疑、速服本品、保君立癒、恢復原狀！
◎內服三天 ◎破涕成笑
本品係由極緻密精純的雙連氮苯磺醯胺製劑更配合有力的化學劑、精煉而成的猛力治淋奇藥、根據二藥相乘作用發揮高度的殺菌効能、對於淋菌、連鎖狀、葡萄狀球菌等、能徹底殲滅、輕症一二日、重症三五天、依法服藥之下、止疼、消腫、膿汁斷絕尿液澄清、短期治癒、永不再發、各大醫家、正在熱烈採用患者諸君請速試服！
主治 急慢性淋症、副睾丸炎、丹毒、扁桃腺炎、中耳炎、齒槽膿漏、面疔、以及淋菌性攝護腺炎、淋菌性新久婦人病等皆有奇効
各大藥房皆有出售
竹村製藥廠出品 大阪市東區南久太郎町
165

國際經濟問題

（經濟）

國際交換貨物之自由、已因戰事之爆發而消失、交戰國互相封鎖、而保證可以獲得之進口貨、將來是否能恢復常態、殆難逆料、目前報章論文、討論戰後新秩序問題、羅邱二氏舉行大西洋會議後、發表八項原則、而所謂海洋自由、原料供給等項、並無明確之解釋、而軸心國之敵人、抨擊歐洲新秩序、非難德國對弱小國家之壓力、然德國於一九二九年經濟繁榮時期後之世界經濟恐慌時期中、消納歐洲各國過剩之貨物、而以輸出品償付貨價、英帝國以特惠關稅、關閉國際貿易之途徑、美國復以廉價輸出品、爭奪德國之市場、德國唯有向輸入德國貨物之國家、購辦貨物、德國對於海外國家、採取對歐洲國家之同樣政策、各國希望進出口貿易保持平衡、此為各國所採用之國際貿易政策、目前世界各國、無不監督國際貿易及國際金融國際間僅能自由交換貨物、自屬便利、然近年來已證明世界自由貿易之方式、業已失敗、英國於一九三〇年之經濟恐慌時期、未能考慮他國之利益、美國資源豐富、以高價購買原料之國家、斷難與美國競爭於世界市場、美國復貸款與各國、償付購買美國原料之款項、利用此項貸款、為壓迫弱小國家之工具、輸出超過輸入、歐洲各國、唯有以外幣及美國借款、償付美國之貨款、而東南歐各國之貨物、大部份輸入德國及英國、英國有外幣償付貨款、德國唯有以出口貨償付進口貨而已、此項措置、絕非不公平之方式、而係自然之發展、目前歐洲已組經濟集團、但戰後仍將恢復固有之商務關係、德國經濟部長芬克博士宣稱、德國及歐洲、對於世界貿易、甚感興趣、吾人將竟致經濟之條件、使各國均獲得貿易之利益、鞏固穩定之經濟基礎、避免各國之不安狀態以前法國自殖民地及美洲輸入各項必需品、目前英國實行封鎖政策、法國不得不與歐洲各國貿易、法國竭力改進農業、英國封鎖政策、已產生相反之結果、封鎖之時期愈長、則法國與歐洲各國之聯繫、亦愈益密切、目前法國之地位、與一九一八年之德國不同、德國於世界大戰時、因飢荒而戰敗、目前之法國、業已戰敗、英國企圖使法國因飢荒而有所行動、斷難成功云。

麵粉價再疲

小米包米仍不示弱

本報特訊 本市麵粉雜糧市、自經當局警告後、已漸回落、五日之麵粉市、銷下仍軟化、安價再事跌落、當地粉每袋跌下三五角、濟粉每袋跌下二三角、雜糧交易、今市亦未見再升、見微跌疲勢、小麥、元豆、高粱、均見迴降、惟小米包米仍不示弱、茲誌安價如下：

麵粉市

雙鉃粉	二十三元四角
火磨粉	二十二元二角
飛英粉	二十二元一角
游魚粉	二十一元七角
金鉤粉	二十四元
龍蝦粉	二十四元二角
三菱粉	二十三元八角
汽船粉	二十四元
三井粉	二十二元

雜糧市

膠州小米	二十八元五角
膠州元豆	二十三元
膠州小麥	四十四元
火車高粱	十九元
火車包米	二十三元
火車元豆	二十一元五角
火車莞豆	二十一元
火車小麥	四十一元
火車小米	二十五元五角
火車芝麻	四十三元
濟南吉豆	二十三元
濟寧吉豆	二十一元五角
高密小麥	四十五元
青口元豆	二十二元五角
青口豆餅	十四元六角
本街豆餅	十五元六角
本街生餅	十七元

本報特訊 本市五日之現豆油市交易、雖未至再漲、然境況依然不軟、雙豆油安價八十四元、淨豆油安價八十五元、現牛油交易、今市稍見軟化、乃退落二元、以九十八元之價成交云。

本市紙張

有趨升勢

本報特訊 本市紙張市、四日之交易狀況、仍無大變化、故亦無何升降、以近市之趨和情勢觀之、將有趨升傾向、茲誌各價如下：

提屏紙	十五元一角	十七元五角
龍屏紙	廿六元	廿八元
原方屏紙	二十六元五	二十九元
改方屏紙	廿三元	二十六元
義和海紙	三十元	
二八托字毛太紙	七十二元	
東洋報紙	八十二元	
西洋大件報紙	四十六元	
西洋小件報紙	四十六元五角	
六五裕築茂大廣紙	八十五元	
六五百吉正大廣紙	八十五元	
六五裕記大廣紙	八十五元	
乾盛京銅紙	七十一元	
乾盛元書紙	七十元	
李茂昌元書紙	四十八元	
林迪記前海紙	十六元五角	
元興潤表辛紙	二十九元五角	
朱德豐表辛紙	二十八元五角	
加色陳黃紙	三十七元	三十八元
加色表黃紙	四十七元	六十五元
一七灰皮三K大板紙	五百十五元	
一七黃皮三K大板紙	五百十元	
新富士紅大板紙	六百元	
K三〇令綠大板紙	六二〇元	
K三〇令黃大板紙	六二〇元	
二三〇令報紙料	五百五十元云	

津米市況平昂

惟雜糧市況尚暢

天津通訊 本市大米交易近日仍下落緩、惟入情則呈示平昂、計

籃頭米	四五元一至四五元三
火交米	四〇元
敏黨米	三九元五至四一元
碎米	三七元七至三七元八

雜糧市況仍不失暢象、人情略向上游、計

關外紅糧	一六元及一六元四八
錦州玉米	二〇元二及二〇元八
昌黎新玉米	二四元
沙流河新玉米	二五元七至二六元
北河老玉米	二二元

雜貨突趨俏利

各種洛類亦稍升提

本報特訊 本市四日之雜貨市交易市況突趨俏利、各種洛類、均稍升提、其他古月、赤木、生粉等各升三四元、境況轉立、茲誌各價如下：

德茂昌老一號洛	一百八十五元
陳萬順新一號洛	一百十五元
忠興老一號洛	三百廿五元
忠興新一號洛	一百十五元
忠興新二號洛	九十元
公興新一號洛	一百十五元
公興二號洛	八十八元
宗興二號洛	八十八元
宗興新一號洛	一百十五元
同春老一號洛	一百八十五元
隆興老一號洛	三百十元
振潮新一號洛	一百四十元
本色古月	八十二元
明星古月	八十元
十支鳳凰香木	一百三十元
一三赤木	五十元
仰羅黃	八十五元
廣大粉料	一百六十元
貞字粉料	一百七十元
香港大包藍鱗生粉	五十九元
香港大包飛輪生粉	六十元
其十柒	七十五元
海青海帶	三十一元
海國海帶	三十二元云

內外市況

本市市況

（十二月五日）

○棉布期貨前場

十二月開	45.15
最高	45.375
最低	41.10
收盤	45.175
成	2550件
一月開	45.60
最高	45.80
最低	45.55
收盤	45.60
成	1875件

○生油期貨前場

一月開	78.70
最高	78.95
最低	78.20
收盤	78.50
成	610車

○生米期貨前場

一月開	42.55
最高	42.55
最低	42.20
收盤	42.40
成	118車

○棉紗現貨

16支	
五牛	1325.00
丰島	1420.00
銀月	1435.00
童魚	1410.00
五星	1410.00
20支	
寶來	1515.00

○棉布現貨

雙龍	46.25
	46.40
花鳥	46.10
	46.30

○土產現貨

蘩生油	78.00
淨生油	78.50
生米	41.00
	40.50
蘩豆油	84.00
淨豆油	85.00
牛油	98.00

○麵粉市

雙鉃	23.40
火磨	22.20
飛英	22.10
游魚	21.70
金鉤	24.00
龍蝦	24.20
三菱	23.80
汽船	24.00
三井	22.00

○雜糧市

膠州小米	28.50
元豆	23.00
小麥	44.00
火車高粱	19.00
包米	23.00
元豆	21.50
莞豆	21.00
小麥	41.00
小米	25.50
芝麻	43.00
濟南吉豆	23.00
濟寧吉豆	21.50
高密小麥	45.00
青口元豆	22.50
青口豆餅	14.60
本街豆餅	15.60
生餅	17.00

海外市況

○紐約棉花 新約定

十二月	16.61
一月	16.66
三月	16.88
五月	17.01
七月	17.05
十月	17.08
現貨	18.03

○各國金銀塊

倫敦金塊	
現貨	168.0
倫敦銀塊	
現貨	23又2分之1
期貨	23又2分之1
紐約銀塊	
現貨	34又4分之3

○東京短期前場開盤

新東	110.20
新船	70.10
滿鐵	無市
三菱重工	76.60
日產	64.30
滿業	52.40

○大阪短期前場開盤

大新	57.90
新鐘	79.40
日鑛	無市
鐘紡	65.90
新帝人	80.70
商船	86.30

○東京匯兌行市

對美	
賣	23又16分之7
買	23又16分之9
對英	
賣	1.20
買	1.2又2分之1

○正金銀行匯價

對美	23又16分之7
對英	1.20

○軍票交換行市

29元又4分之3	賣
30元又4分之1	買

○美國向各國匯兌

美英	403又4分之3
美華	5.34
美日	不立

○美國向歐大陸匯兌

美德	40.05
英法	2.29

○英國向各國匯兌

英美	402.50

○英國向東洋匯兌

上海	3又16分之3
孟買	1.8又16分之1
香港	1.3又32分之1
新嘉坡	24又4分之3
日本	不立
巴達比亞	7.58
西貢	1.1又4分之3

龍口當局

推進治運

學生赴鄉村講演

勸導農民、消滅利害、積極發[illegible]物云。

龍口通訊 關於推進第三次治安強化運動、本埠行政機關、現動員各小學校、作深入民間之宣傳、以小學教員為督領導、優秀青年學生、分赴鄉境村鄉宣傳關於治安強化運動之意義、以通俗之語意、向民衆講解、同時攜帶宣傳品散發張貼、各小學校對於此項工作、現已開始云。

日照努力治運

召開民衆大會

情況熱烈達最高潮

日照通訊 本縣自展開三次治強運動以來關於各項進行事宜、積極推進、如夾倉鄉公所之改組、夾倉商業分會之組成、太平石臼兩鄉自衛團先後組織成立、縣當局並為喚起一般民衆明瞭此次治運工作目的起見、於上月二十九日、在城內廣場舉行民衆大會、新民會及縣署宣傳班、積極活動滿街牆壁、均貼有治強運動標語、「強化治安即是建設東亞新秩序先決問題」「經濟封鎖就是給共匪相當打擊」各種標語、五光十色、非常惹人注目、是日民衆大會、到會參加者、除中日各長官首腦外、並有區長王文藻、丁竹如、高仲光、西業分會長劉恭忱、惠紹南、太平鄉自衛團長安振華、省縣警備隊、警察所、各學校、各團體、及民衆不下兩千餘人之多、行禮如儀後、首由李熙知事致開會詞、詞意圓滑、聽者動容、李知事訓示畢、縣顧問、新民會次長代表會我部先生楊孫兩秘書、各區長、各會長、安自衛團長、均有相當演說、總之此次本縣舉辦之治強運動、已達最高潮、自上午十一時起、至下午四時許始圓滿散會矣云。

壽光舉行慶祝

中日滿締盟大會

壽光通訊 十一月三十日、為中日滿三國締盟週年紀念日、該縣為擴大慶祝起見、特分縣城鄉兩處舉行、於上月二十九日、在城內關帝廟前舉行、計到各機關、各團體、學校、保甲自衛團、民衆二千五百餘人、於十二時如儀開會、由趙科長敬開會詞、申述慶祝大會之意義、繼由安知事訓詞、喻以中日滿三民族不團結不足以禦白種之侵略、繼來縣長各來賓致詞、及縣由部隊長各校學生青訓生學生講演、旋由小學生扮演新劇、所演「國共禍」一劇、描寫國共之禍國殃民、情節逼真、觀衆均受莫大感動、散會時並高呼口號、全體列隊繞四關遊行一週、始行散會云。

方道尹前往視察治運

又訊 青州道方道尹、為督促各縣強化第三次治強運動、定於本月三日、偕同道顧問、王秘書、于首學、行人事、道警察局長、前往各縣視察、對此次治強運動推行方法、並指導甚詳、並召集警察所、警備隊全體官長士兵訓話、講述第三次強化治安大綱應有之要義任務、及對剿匪區物資之要義、講話畢、始乘汽車歸返益都云。

魯警備隊

剿匪獲勝

濟南通訊 魯省警備隊、自三次治運展開以來即積極剿匪、以期早日肅定、茲悉第六支隊第十五中隊長王宇貴、又率二個小隊、在青縣城西北、與偽八路軍獨立團所部激戰、結果將該匪之匪頭全數擊潰、收復該區、斃匪一百餘名、斃傷一百餘名、生擒五名、獲槍枝亦頗多云。

臨淄周知事

檢閱自衛團

參加團員四萬餘人

臨淄通訊 本縣周知事、現為三次治強開始、茲為加強民衆自衛力量、澈底剿滅共匪、特於上月念六日上午十時、假公園檢閱全縣自衛團、是晨到有各區無給保甲自衛團員四萬餘人、檢閱官為連化步部隊長、及全津警備隊長、周知事第一區長兼夏防部一警備隊長為指揮官、編成閱兵式 由連化步部長等以下、騎兵檢閱團員等、事訓話、大義發表現在治安為第一要義、百姓須聽安居樂業、協助官須人人發動自衛力量、協助官軍剿滅共匪等語、由連化部隊長、今津警備隊長、對第三次治運、發揮極為詳盡、至下午二時始全體解散云。

津投機市場

證金處理成問題

天津特訊 本市棉布投機市場、於風市僞、影響物價民生、關係至巨、經當局之澈底取締、紛紛停歇殆已絕跡、而目下各市場因復活絕望、分別着手清理、惟各市場擁有大宗之保證金及電話押金、總計金額達百萬元為數頗巨、際傳市場方面、有私行處分消息、因此一般經紀家對此非常注意、主張即時退還、目未止當對策、其推移殊惹各方注視云。

各地

歷城努力治運

查獲迫擊砲六門

濟南通訊 歷城縣自實施三次治運以來、由何知事督飭所屬一體邁進、尤以本部支部切實合作、全境已曹然肅靖、並為澈底封鎖物資、消滅匪共起見、特派軍警、深入民間、嚴厲檢查、日前縣情報處探悉、本縣境內八里莊此、有游匪私藏武器、當派縣隊兵士多名、前往搜剿、結果查獲迫擊砲六門、惟匪徒早已聞風潛逃、未能網捕、該軍士等、鑒於當晚擒獲物品返回縣署、何知事對出力人員、予以嘉許、並勉勵日後、仍須努力工作、以期根絕匪患云。

津海道各縣

剷除罌粟

勸民播種穀物

天津通訊 津海道屬以道屬土壤宜於農作、統計各縣食糧生產數供給民食尚多不敷、值茲力圖農產自給期間、尤宜勵行增產以應需要、所有歷年曾經種植罌粟地帶、應即勸諭農民播種穀物、以期充實農產、此項意義、經天津陸軍特務機關表示贊助、除將禁止種植罌粟以維民食辦法、專案呈省外、並知照所屬各縣加意考慮、隨時[illegible]

高密二女

被迫為匪

日軍救出極感激

高密通訊 共產匪對一般民衆之暴虐、已為盡知、其所經之處、如秋風掃落、所有之物、席捲一空、並對住民、執拗勸誘、加入共黨、設有拒絕、則加種種壓迫強充為青年使之任雜役騎使、高密縣邊區前、為共匪侵入、有擄去之羅寺[illegible]

武定治運視察團

視察陽信各機關

陽信通訊 武定道公署、現值第三次治強運動實施期間、各縣進行程度、亟待明瞭、茲為加強行政效率、及促進實施力量起見、特組織視察團、派赴各縣視察、該團於七月二十日上午八時出發、九時即到達該縣、計來者有顧問及道署各科科長、朱支隊長王孩正等、共率同員兵共廿餘人該縣李知事得訊後、事先率縣屬各機關職員、及各團體領袖、在縣署大門前迎迓、該一行人等、下車與歡迎人員寒暄後、即逕赴縣公署休息、隨後赴警備隊部拜訪友軍、并分別向縣署各科各機關學校視察、該視察團見到該縣此次各項實施治運成績、頗為贊許、直至下午一時視察完畢、始搭車赴無棣云云。

即日公演

霑化兒童劇團

霑化通訊 迎第三次治運之熱烈期間、本縣新民會、公演防共話劇、加強反共陣容、該劇團員共三十餘人、均大為熱情、欣於排練、現已選定新劇、自日前起、已開始分班訓練、日內即可登臺公演云。

掖縣實踐治運

充實情宣機構

舉辦宣傳員訓練班

掖縣通訊 本縣姚知事、自蒞任以來、對於縣治安、無不努力推進、近為肅清境內共匪餘孽起見、遂決推進治安強化運動、使共匪窮途末路、崩潰在即、現在縣政、已入正軌、治安日趨明朗、舉凡警察警備之充實、人民自衛之強化、建設財政之刷新、教育自治之普及、在姚知事領導之下、日新月異、突飛猛進、現又於實踐第三次治強運動、熱烈展開之時、為擴大宣傳工作、由新民會協力加強宣傳機構、以資強化情宣機構、各區鄉鎮選派優秀人員、於上月二十日入所受訓、由縣知事、新民會次長、顧問、警察所長、擔任教授、宣傳班長為主任、至二十六日訓練期滿、是日上午十時、舉行畢業式、姚知事上古隊長、暨各機關均有訓話、當即分配工作、担任各區鄉鎮情宣聯絡、以結成全縣情報聯絡網、蒐集匪情、將來共匪肅清之期可立而待云。

東臨道派員

視察博平

濟南通訊 東臨道尹王永、以道區各縣治運工作、已熱烈展開、茲為加強指導民衆強化自衛力量起見、特派該署第三科長袁貴、攜領隨員人等、於上月二十六日出發、赴博平縣鄉區視察保甲自衛團訓練情形、並隨時予以指導、以期民衆自衛力量之加強、而利該道治運之進展云。

花牌 註册商標 珞玲粉

「皮膚的健美」是選擇化妝品上的第一條件、敷了增美、洗後肌膚滋潤而嫩細這就是珞玲粉的特長

德隆五金行

本號新到各種五金機械鐵管油漆路礦船舶建築材料紡織零件工業用品無不具全貨高價廉如蒙惠顧無任歡迎

營業科目：五金機械 油漆雜貨 建築材料 工業用品

青島山東路一四〇號 電話(二)九六六六號 電報掛號七六〇〇號

梅毒

三共 SANKYO

德國六〇六號共同發見者秦博士指導 創造 東亞砒素驅梅劑中之始祖

新阿見佐梅諾面 NEOARSAMINOL

本劑即由德國之六〇六號發見者，直接繼承其製法，而所創造，乃於東亞持有最長久的歷史及經驗，根據嚴正的科學的工程，至其品質効果，獨占斯界之最高地步，治療醫界之名聲，信用日愈增加。

三共株式會社 本社 東京市日本橋區室町 青島出張所 青島市奉天路二三五

發賣廣告

一、凍粉（細凍粉及角凍粉） 今年份之新貨上市多少不拘歡迎惠顧

一、理研製品陽臺港光紙販賣 理研代理店

合資會社 孤山窯廠寒天製造販賣部 青島奉天路日九九號 電話三、〇一七一號

本報營業局電話 日人用：二、二四一〇 華人用：二、二〇六〇

中華平安公司

新到浴盆一批 式樣美觀堅固 耐用定價公道 請各界蒞臨參觀無任歡迎 電話二五〇六二 湖北路二十號

青島明星照相館

照相必須配以美術相架 美術鏡架方可美觀

新到大批 美術鏡架 零售批發 物美價廉 均所歡迎 地址 高密路五四號 電話(二)四九八九號

本社開幕以來業務日趨發展良深感奮凡各種存款放款及零存整付儲蓄存款等無不竭誠辦理為便利社員存押貨物備有倉庫兼辦小本放款輔助小本經營者并代理火險人壽險保險業務今為合東鎮社員存放款特在合東鎮設立辦事處手續敏捷利息特別從優如蒙惠顧無任歡迎

保證責任 青島金融合作社啓 社址 肥城路十四號 電話 二、七七三九 辦事處駐在所 台東鎮商務會內

▲滋養軒廣告▼

滋養牛奶糖 各樣餅乾 滋養櫻花糖 西式糖菓

山東路一六九號 電話二二四八三號

掃疥

專治 一乾濕疥瘡癬癩濕瘡及可怕性因起皮膚病 定價每盒陸角 各大藥房均有出售

青島南洋藥房總經理 山西路二十三號 電話二、五八四一號

港粵滬 天喜堂

藥力偉大 婦女信譽

老牌調經丸

專治經病白帶不孕等症 四十餘年獨沽一味

青島代理 玉香號 長春堂 廣濟堂 合利祥 膠州藥房 廣東藥房 膠濟藥房 同濟藥房 生生堂 華一氏 華新藥房 同泰茂 中國藥房 天合堂 濟美藥房 中西藥房 建美藥房 金星藥房 永壽藥房 宏濟藥房 南洋藥房 新民藥房 廣安藥房 光華藥房 李村仁德

青島濟南總經理 廣東藥品商店

多年老牌 止咳良藥 化痰止咳丸

本堂出品化痰止咳丸經數十年之研究經驗多人揀選上料製成此丸藥性和平不寒不燥不論何種咳嗽有定喘化痰之功潤肺止咳之效並將主治各症列下

（主治）傷風外感咳嗽 風熱風寒咳嗽 痰中帶血咳嗽 胸膈氣滿咳嗽 夜睡不寧咳嗽 寒氣汗喘咳嗽 產後傷損咳嗽 水飲寒痰咳嗽 秋燥發熱咳嗽 喉癢聲啞咳嗽 老人虛弱咳嗽 久咳肺癆咳嗽 黃痰白痰咳嗽 哮喘痰鳴咳嗽 （每瓶定價一元）

廣東藥品商店總經理 各大藥房均售

資本金 壹億圓（全額收足） 積立金 一億四千二百六十五萬圓 營業種目 一切銀行業務

總分行 橫濱本店、東京、東京丸之內、名古屋、大阪、神戶、門司、長崎、小樽、大連、營口、奉天、新京、哈爾濱、張家口、北京、天津、濟南、上海、香港、廣東、馬尼拉、巴達維亞、泗水、新嘉坡、盤谷、河內、西貢、孟買、喀拉嗤、紐約、柏林、倫敦、利馬、漢堡、桑港

日本銀行代理店 橫濱正金銀行青島分行 青島市館陶路一號

一天霖

廿四小時 治愈淋濁

現代最新發明之化學治療劑

信誼藥廠監製

駐青辦事處 山東路八六號二樓

註册商標

醫學博士 森田資孝先生推賞

頭痛聖藥 腦新

頭痛!! 宜速服

腦新如遇頭腦疼痛非常難忍時、頭目眩暈神智昏迷時、或讀書過度精神疲倦時及惡醉宿酒未醒時、倘速服腦新可立見奇效、其效若響、服後三分鐘、頓覺頭目爽快神智清新、若痛若失、有如夜月秋蓮能有心曠神怡之妙、此偉績確為本劑獨具之特長、且雖連續服用、對於腦神經或心臟胃腸等、決無副作用、亦無影響、孕婦服用已無害

大日本名古屋市東區 製造發賣元 荒川長太郎合資公司

總批發 青島山東路 小笠原大藥房

風土人情　猺人的婚姻

猺人之結婚，每於仲冬既望，祭狗頭王廟，張燈宴會，凡一切金帛珠玉珍貴之物，悉佩諸左右，歡相誇耀，其不盡者，貫以彩繩，而纏諸身之前後，宴會已畢，猺人頭目坐廟旁，即發令，命男女年在十七八歲以上者，分左右席坐，竟夕唱和，歌聲輕脆，率以善謔者相贈答，倘男意恰，復令女而歌，挑以求凰意，女悅男者，贈以歌詞，並就男坐位，促膝相伴，在此時間，出以介紹人將男女襟帶，量其長短，如長短相若，使男挾女去，越三日後，女之父母持猪醯一盤，清酒四瓶或一甕，直往婿家，使之同入洞房即行合巹，否則互易其帶，各繫於歸，以為聘禮，經一兩年後，衣服之長短同，則須請介紹人引到再往婿家，至則婿方竭力歡送，以上賓待之，大宴已畢，復備以高筒果品及禮物等等，以謝媒人，再備車輛送媒人至家，即使媒人自行備車至男方，而男方亦同樣相陪而返，此外更謝以金錢若干，以表敬意，至於女之父母亦備車送之回家，惟男方家屬陪之而已，對於禮物一節，則僅備掛面二斤，蘋果四個，藕七，栗子八，在臨上車時，男之父母則高聲演說謂：「我家禮物雖不貴重，蘋果代表小兒夫婦白頭偕老，掛面取其長命百歲，蘋果四個，取其四季平安，七藕八栗，取其早生子女」，大家唱歡送歌曲，唱畢備車送之歸家，男方親屬伴之。

山官之地，猺人結婚則不然，在結婚之前數月，嫁女之家，購香木芳草，構屋於途中，名曰寮，屆期男女均集，鼓樂齊鳴，人聲與樂聲迭作，雅樂其俗樂[illegible]，日將沒，鼓手吸導之入營房，環四面，集豺手狼手豹手虎手千人共宿衛，[illegible]

為錦繡為簾，雲陽繡獸齊鳴、祭畢，合樂，男女跳躍，側具大木槽，扣槽群號，先獻土貢人頭一枚，曰吳將軍首級，有時以光螂鋼飾爲之，菲薬以畢，然後用熊虎豹幼鹿飛鳥溪毛各爲九增，分爲七獻，七九六十三，取其斗數也，七獻既陳，焚燎蹈薬，擇其女之善麗婦巧者翻客，極綢繆而後已，男女歸徉而舞，謂之踏猺，變方相悅，則男騰躍跳踴負女而去，男方父母不以爲怪。（蒲人）

踊舞漫話

聖人以樂化俗，故舞古今中外，特因變改，而竹肉絃管，總無殊也，如西人之蹈歌，即我國之連臂而舞，而一人以足蹈地，以成節奏，恆見於歌場者，據馬氏接考記唐時樂，優伶常舞大曲，惟其功獨進，但以手袖爲容，踢足爲節，其妙中者，雖風旋鳥騫，不踰其速，及絲竹合作，句拍益急，舞者溜拍斂拍之異，姿制俯仰，百態橫出云云，是豈非今昔之殊乎，迄漢唐以來之俗部樂，多自天竺龜茲安國等處傳入，而歐洲文化，則有由西亞灑輸者，一西一東，發源雖一，故由以踢舞一節而論，固布，同辭而異枝耳，唯我國踊舞，失傳於元明以後，遂使踊舞西舞者，詫爲新異，是誠監田之客之不識瑱玕也。（新人）

平康東里雙審斑素珍，上海產，年華雙十，因其性情溫柔，舉止脫俗，態度大方，並善交際，故立於群雌之中，紅遍全市，一般走馬章台者，均以先睹芳容為快，閱小姑娘每日大有應接不暇之勢云。（老五）

島上舞壇近況雜話

劉曉雲等來青伴舞

沉寂已久的青島舞壇，尤以舞女們的消息，也好像掩人耳目似的澀不得聞，筆者為明瞭近日來島上舞壇的實況，作了一次遍上各舞場的巡禮，但是，走了一處，冷冷清清，再走一處，鴉雀無聲，真使人失望，幸而還好，最後走到「大新」，比較起來還算不錯，這也算是因為大新的經理人是位「幹者」的原故罷。

的確，大新的劉經理及王經理，都是具有豐富經驗舞的場經營者，尤其是王經理熟南，為人忠厚，交往寬廣，自去歲春被聘至大新後，大新的全部經營上差不多都是由他去主持，每日總在計劃著如何使島上的舞壇復生起來，最近為要到滬歷年已將屆五，所以特由天津聘到名舞，時的舞女劉曉雲、張麗霞、沈玲妹、鄭小蘭等五人來青作舞，這樣不怪大新的營業要比其他家繁盛數倍了。

這五位小姐都是天津，銅業、永安、忠里等家的主要角色，尤其是劉曉雲小姐，在天津真可稱得起是紅紫一時的人兒了，她本是安徽省人，但自幼生長在蘇省的蕪湖，年華雙十，今年五月才由上海到天津，入永安舞場作舞，這次被有眼光的劉經理把她拉到大新來，確給大新舞場增加了很多的光明。

這位劉曉雲小姐因為平素，把對人的情誼看得很重，又具有相當的社交手腕，同時她的舞技又特別的熟練，腰姿活潑，身材婀娜，待人和藹，所以自到青伴舞以來，在舞上的成績，大有可觀，一般舞客們，對於她不加以讚揚的，這樣看起來，劉小姐的前途，像是光輝燦爛的哩。

「信仰」與「迷信」

（達明）

一個人不可沒有「信仰」，但不可有「迷信」。

「信仰」有一切事業的原動力，也是盲海一種正當的主張的指南針，同時還是心靈方面，精神方面的一種強有力的寄託物。

「迷信」雖也有時收到上述的一種效果，然而其結果則有可慮，因為其所迷信的對象未必都是正確的。

「信仰」是一種思想，是一種經過周密考察的思想，是經過觀察，分析，比較等科學的程序，然後才構成的，不比迷信，只是一種信仰，一種盲從，一種不合於理智的觀念。

因為「信仰」與「迷信」兩者構成的程序不同，所以信仰能指導我們的行為，使之走入正常之途徑，發生良好之結果，而迷信卻有斷敵我們的心靈，造成可笑的行動，縱然有迷信的結果也能造福於個人與社會，然而須知這不過是偶然的機遇，而不能作為一本身優良的評價的。

愛護人人有「信仰」，[illegible]教育的力量了。

電

大都市的居民用電的機會多，把電當人做工，電給人傳話，電助人走路，電的恩澤充滿了大都市的每一角落，如只會使用而不明其原理，則危險殊多，所以日常使用的一些電氣器具，有介紹其「所以然」的必要。

第一我們先說電燈，電燈誰都會用，天黑了一開就亮，天明了一關就熄，雖然用起來這麼簡便，可是製造的方法是很奧妙的，裏面那幾條光亮的細絲，叫做烏絲，這種金屬非常之耐燒，普通的熱度絕不能把它燒毀，電燈之所以發光，就是藉它的阻力而使電流激熱，因熱而生光，燈泡中是不可有空氣的，裏面的空氣都在製的當時用抽氣機抽出，使泡內空氣稀而且少，所以燈泡破碎時，發一聲巨響，就是因外界空氣擠壓所致，電燈泡有所謂「明光」「暗光」者，明光者是透明的燈泡，它的缺點是光線直接射到眼中，刺激眼睛，有害目力，暗光者是塗以一層白色藥料，使光線不自烏絲直接射出，必須藉反射而達到我們的眼內，這樣光線可以變柔，不損視力。

電爐也是以電流受阻則生熱的原理，不過祇取其熱而不重其光，所以電爐不用烏絲而另用一種融化很難的金屬，使用電爐時要非常小心，要保持潔淨，水滴米粒不可掉入，因為這種電作用沒有包圍物來隔絕，是顯露於外的，一不當心，易於失火。

電熨斗也是差不多的原理，不過不久通電流，熨斗柄上都有刻好的電流量數，若通以過量的電流則燒斷裏面生熱的金屬，甚至焦黑了衣服或燙傷手指，要免除電量的突增，家庭中宜用一隻保險計，那上面有一條易於融化的金屬絲，若電流來的過多，則合金的絲首先燒斷，電流也就斷絕去路，一家的電氣器具就得以幸免。

還有一種常見的電工具，就是電話機，電話機的構造太複雜，總結說，不能細述，簡捷了當的說一句就是一電有磁性，能吸鐵片，電話機就是利用這個作用，使強弱不等的電流，吸得鐵片起一種振動，話者同對應的鼓動，再傳達於接話人的耳中。

嚴冬的保健問題

在連日寒風刺骨的氣象下，嚴冬的腳步漸近人間，在這一年一度的季節裏，我們應有去用最好的保健方法，來抵禦寒風的侵襲。

每日清晨，依然應該按時起床，每人更應本著自己的能力的速度，去從事工作，或運動，而且由於血液的身體上的活動，而能使各部器官的機能增加。

就我們人身體各方面來說，也就是冬吃的多，而且食慾旺增加，便是能夠增強抵抗力與熱力，同時，我們的食物，不一定是要吃魚肉，主要的是注意食物的熱量，因為熱的食物，能夠幫助驅逐體內的寒氣。

在年寒的季節，為防範疾病，最好是加些衣服，而且還是外衣，比較最相宜，年關氣候較暖，隨時脫掉，便是很為方便的，千萬不可穿過重或太多的衣服，有時卻更容易患感冒症，還有，不要因為天氣寒冷，常在嚴緊而空氣不流動的室中烤火，雖然一時感到暖和舒適，但這未免要生病的，如生火爐，必須將室中的窗戶打開一點，使空氣容易流通，溫度自然也可以調節了。

睡眠時腳冷，是特別有害的，血氣旺盛的人，易於溫暖，但是有許多因為腳冷的人，往往容易失眠，在睡眠的時候，[illegible]溫度適宜，如果太多太重，早晨起來，容易覺得疲倦，在清晨午起時候，也容易著涼。

我們常知道，在冬季最流行的病害，就是傷風，但是我們對於衣、食、住、行四方面，若能隨時隨地注意，當然也可以避免罹病，茲述預防傷風的要項，謹當的討論一下：

（一）每日必需[illegible]外運動。

（二）每日[illegible]，以免皮膚有過敏之變，同時在[illegible]方面，合衣[illegible]後，再以乾毛巾擦面，皮膚可發生皺紋。

（三）臥室窗戶，最好能留一部分，俾使室內空氣流通。

（四）飯後至少要休息十分鐘，免得外寒風侵入胃內。

如果我們不知保健，當然極容易傷風，頭昏目眩，患傷風時還要多喝熱水，最好的治療，便是熱水浴，同時躺在床上，還有普通患傷風的情形，是流涕，患者異常難過，難以治癒，最好是用食鹽、硼砂或蘇打等溫和洗藥洗滌鼻腔，然後鼻腔漸感到暢快，屢次不斷做去，也是治療傷風症一個簡便的補救辦法。

總之，在嚴冬保健主要的事情，是必須在日常的衣、食、住、行四方面，力求合理化。

研究三年　改良十次　書寫效率最高

中西兩用筆

派拉蒙魚雷型　今日隆重開始發售　○○○○○○○○

免費電刻・立時可取

○出立取保單永遠保用免費修理○

鋼筆毛筆・包括一筆・一筆兩用・經濟便利

抄寫記錄　事貴敏捷　以鋼筆為宜

揮毫染翰　世崇工緻　則毛筆是尚

唯本行出品中西兩用筆　堪稱絕對二美兼備

●式樣時代化　●裝璜貴族化　●特價大衆化

奧妙

優待　中西兩用筆　特價售六元

注意　致送贈品

派拉蒙金筆　漲價預告　從速購請

新價與老價對照表

貨名	類別	十二月一日以前之舊價	十二月一日起改訂新價
派拉蒙金筆	新型	十二元	十五元
派拉蒙金筆	特種	七元	八元
派拉蒙金筆	甲種	五元	六元
派拉蒙金筆	乙種	三元	四元
萬年毛筆	特種	四元	五元
萬年毛筆	甲種	二元五角	三元五角

將來買不如現在買　新價買不如老價買

最新貢獻　奇異兩用筆　一筆裝配兩個筆尖　一筆能寫兩色字體　每枝售十二元

青島北京路中華棧內　青島美利時行　總行法界馬家口通順棧內　支行日租界旭街北口路東

各地分行　北京 濟南 天津 太原 保定 徐州 蚌埠 開封 石家莊

男性荷爾萌

初老期　操勞過度　眼睛疲勞　睡眠不安　精力衰退　及

其他記憶力減退、四肢知覺異常、頭痛眩暈、腰痛等時、若用英男兒萌治之、又最有偉効、此因本劑能補充出新、又有振奮心身、增養元氣諸種作用、故可打退一切疲勞、恢復精力、以至於初老期所有症狀完全消失。

（包裝）片劑（五雞冠單位）二〇片　五〇片　一〇〇片　注射液（一五雞冠單位）五管　一〇管　二〇管

發賣　武田長兵衛商店

英男兒萌

痰喘咳嗽一服除根

本藥為治無論如何難症之痰喘咳嗽，亦必使其除根，誠名藥也，原料係以高貴藥材所配製，基於學理，以東西兩洋醫術之最高技術，而精製綜合之藥也，故不特著於長年慢性痰喘咳嗽等病者，服之自奏神效，即急性之目下患病中者，祈購買服用一服立刻便可除根，使咽喉轉佳，其藥陶陶，而本藥治療時，決無變成肺炎、肋膜炎、肺結核等惡症之虞，是以博得佳譽。

註冊商標　龍角散

患左列病狀者，即祈服用之

龍角散適應病症

（痰咳）凡痰積不化難以止之人
（痰喘）凡痰咳塞呼吸困難之人
（咳嗽）凡咳嗽繼發不能安眠之人
（流感）凡因流行感冒咳嗽之人
（肺病）凡肺病患者咳嗽無力之人
（喀血）凡痰有血絲時常咳嗽之人
（失音）凡聲音嘶啞喉嚨疼痛之人
（老人）凡老衰者病後之虛弱咳嗽之人
（小兒）凡小兒之百日咳及麻疹咳嗽

又其他呼吸器官疾患之痰咳嗽，亦能巧妙療治，無論如何之難症，若能連續服用一二星期，必能除根，實為保健康者之良藥云。

價目　四日分 五角正　八日分 八角四分　十八日分 壹元七角　四十日分 三元三角七分　六十五日分 五元一角六分

總舖　東京市神田區　株式會社　藤井得三郎商店

全國藥房均有出售

青島日華釀造株式會社出品

太陽牌精酒　各埠代理

國光牌精酒　青島代理

福祥泰利記　江寧路六二號　電話（二）四九一七七

萬利號　華盛號　錦州路六七號

華北總代理店　華信行精酒運銷公司　青島李村路八號三　電話二一五二二

海狗強腎丸

增加身體的健康　增加夫妻的愛情　增加兒女的生育

廣東藥品商店總經理

青島萬利烟行　聘訂各地代理店　招用男女推銷員廣告

本市分代理　協昌五金行　萬福號　義昌號

萬利煙行　青島河南路四九號　電話二一八八二

皮膚花柳專科　張萬年醫師

花柳淋初起久患屢治不愈絕對負責根治也

電氣療法　免疫療法　化學療法

張萬年醫師啓　診所

精神戒煙

照常吸煙　見煙自煩　三日見效　十天斷癮

○廣告欺人　○天誅地滅　○限期戒絕　○保無痛苦

青島總經理　北京路　天合益藥房　電話二三八六六號

濟南張聾子藥房　膠縣宏大藥社　經售

北京針灸醫士楊道貞

施以毫髮金針、刺肉不痛、出針不流血　專治中西醫藥無效一切疑難大症

診所青島觀象一路一號

諸君欲購真正嶗山茶墨水晶石眼鏡　請至

三山誠眼鏡老店

專採嶗山晶石　自設電机工廠　營業四十餘載　出品精良　定價低廉　馳譽中外　堪稱華北唯一

青島即墨路五十五號　電話二一五八六三

精神治病不針不藥

精神治療專家宋本昭啓

小兒聖藥

李琴圃福幼餅

擅治小兒食積腹痛面黃少食發熱咳嗽嘔吐瀉痢等症

每瓶六角　藥房均售

琴圃兒科醫院發行　電話二四四七六號

中國金筆專家

張聾子金筆部

各廠金筆大展覽　中國獨一無二一家

牌子正　價公實　◇高級　枝枝立單保用　◇低級　受使免費修理

電刻姓名　當日可取　一文不收

分行　總號濟南三馬路張聾子金筆部　徐州公安街口張聾子金筆部　濟南西關普利街萬利西藥行

代理　益都新民大街益和商店、濟南西門大街老同濟堂。

張聾子自來墨毛筆

○電木杆黃狼毫筆頭○

每支二元二毛　並能配換　筆頭可用一年

就是不買也要看看

外埠函購外加寄費五毛合購三支寄費送上

青島分行　天津路東大樂十六號

感謝中日治強殉職者 定期舉行慰靈祭
全市民於正午默禱一分鐘

本市第三次治安强化運動之一切工作、現正由治强本部積極推進、更爲督勵所屬官民一體協力起見、由市公署謝總務局長代表市長率屬赴膠州區視察治强工作、觀感極佳、認爲治强運動之大業已漸次達成、本市市公署頃與日本居留民團聯合主辦治安强化殉職者感謝慰靈祭、現正積極籌備中、茲將各項詳情分誌如次。

值茲治强運動期間、爲對治强中日殉職者之英靈表示感謝、並使一般認識確立治安之必要、而積極協力治强工作起見、特由市公署、日居留民團合同主辦治强殉職者感謝慰靈祭、日期定爲十二月十七日下午四時、在市禮堂舉行、由中日佛教希望踴躍參加、惟因禮堂狹小、故雙方各限四百人、尚希各界原諒、且在此節約時期、對於一般之花圈、輓聯等應謝一律謝絕、又於十七日正午十二時、凡本市觀象台、船舶、工廠、學校、廟宇、置有鳴笛或鐘鼓、一律鳴笛鳴鐘一分鐘、全市市民、學生亦該默禱、此正進行中云。

治强期間 學校懇談

本市教育局、以值茲治强期間、爲使學生家長明瞭本次治强經濟封鎖之意義起見、特於日前起由各學校分別邀請學生家長舉行懇親會、學藝會等、由學生表演寓有經濟封鎖意義而提起注意之各項遊藝、並由校長詳解治强各項工作之重要性、五日舉行之各學校如下。

東文學院、午後二時舉行懇親會。
禮賢中學、午後三時舉行懇親會。
崇德中小學、午後二時舉行遊藝會。
聖功中小學、午後三時舉行懇親會。
明德小學、午後三時舉行展覽會。
文德女中、午後五時舉行學藝會。
台東小學、午後一時半舉行學藝會。
師範學校、午後七時舉行懇親會。
江蘇路小學、午後三時舉行懇親會。
尚德小學、於六日午前十時舉行學藝會。
三江小學、於六日午後二時舉行懇親會。
以上各校均由教育局派伊科長、張督學、古川督學、李指導員、卞指導員等參加指導云。

即墨治强工作
張子安處長廣播報告

於本月五日下午七時半、由即墨區張子安處長、在廣播電台講演「即墨區治安强化工作概況的報告」、講詞如下：

敝人是青島特別市即墨區辦事處處長張子安、現在將本區經辦治安强化工作的概況、向各界人士、作一簡單的報告、敬祈指正、自來安居樂業四字爲表示形容太平景象的通用語、但是欲求人民樂業、要必須先能使人民得安其居、欲求人民得安其居、自然必須先從事致力於地方治安的確立了、敝處轄境地域、位居在大青島市的北部、東有嶗山衛、北有金家口等口岸地區、相當廣闊、當事變伊始、不但本區土匪盤據橫行、即外來游匪亦且不時乘機肆擾、人民真有日夜不安之苦、數年以來經友軍與我軍警之協力討伐、地方治安、大致已可稱粗定、這是全區人民所衷心感謝不忘的、今年自經屢次奉令致力治安强化運動之結果、匪勢愈益衰頹、地方治安愈形鞏固、大要我們所最致力的工作、計分三項、一、討伐工作、我們全區各警備隊、及武裝警察、與日本友軍之協力在隨時討伐、加以地方保甲自衛團之强化訓練組織、漸期使匪團漫無藏身之地、二、物資之統制、自各同業公會組成以來、所有各項日用生活需要物品、均嚴格監視、務期不令絲毫流入匪區、以期斷絕匪徒生活之接濟、促匪徒自陷於窮困、三、宣傳工作、專設宣傳班、編製通俗切實宣傳品按日分赴各鄉區、召集鄉民、剴切講演以喚起人民對於時局之認識、對於我新政府之信賴、友邦日本對於我新中國提攜之善意、及匪徒日陷消滅之種種事實、使人民切實領悟、現值年關將屆、統計年來上下全體之努力、及友邦各機關之協助、綏靖結果、雖尚未完全達到預定之希望、但實已著有顯明之進步、茲正在冬防吃緊之際、除仍督率全體一致努力奮勉、以期不負各界期待外仍望時賜協助、及指導是所至盼。

舊商標註冊證 查驗截止
商會函知各商

本市市商會接到華北實業總署工商局來函、所有華北區域內舊商標註冊證查驗、決依限截止、市商會准函後、即函知各會員商知照、茲錄其函文於次、逕啓者、頃准實業總署工商局函開、關於查驗商標註冊一案、曾經展期六個月、截至本年十一月二十二日業已期滿、茲准南京實業部商字第二三四號咨通告、依限截止查驗、並廢止商標註冊暫行辦法等因、本總署自應停止受理所有華北區域內舊商標註冊證查驗案件、依限截止、除通告並分函外、相應函請查照、並轉行各工會知照爲荷等因、准此除分行外相應函達知照爲荷此致。

關於查驗商標註冊、前曾由當局公布展期六個月、至本年十一月二十二日、業已期滿、茲

中華棧消毒
華僑在日患天花

本市衛生局、據日本來電稱、有華僑陳明德、染有天花症、該陳明德於赴日前、曾在本市北京路中華棧六十號房間居住、爲防止傳染起見、速往消毒等情、該局當派消毒班、會同警察局人員於三日下午前往該客棧六十號房間、實施消毒云。

勞工代筆處
上月工作狀況

本市社會局勞工代筆處十一月份工作報告如下：

本市社會局勞工代筆處十一月份工作成績報告、
滄口區、信九一件、呈文五件、喜白事八、計一〇四件、武鴻文。
四方區、信九二件、呈文一〇件、單據十二件、喜白事一、計一一五件、王延慈。
東鎮南區、信一一〇件、單據三件、喜白事一〇、計一二三件、張宗禮。
東鎮北區、信六三件、呈文九件、單據十一件、喜白事三八、計一二一件、張星五。
大港區、信一一八件、呈文一件、單據十二件、喜白事七、計一三八件、李集臣。
小港區、信一二九件、呈文七件、計一三六件、張錦洲。
華陰路、信六三件、呈文二件、單據二一件、喜白事二二、計一〇八件、白文儒。
西鎮區、信九三件、呈文三件、單據十三件、喜白事一四九、計二五八件、李功臣。
合計、信七五九件、呈文三七件、單據七三件、喜白事二三五、總計一一〇四件。

魯新民教育館 充實陳列物品
向本市徵集各項物資

本市市商會、頃奉社會局訓令、以山東省立新民教育館、爲充實陳列部物品、特徵集各地物資華聚一堂、以便觀摩、藉提倡國計民生、而達社教之目的、現以青市物資、業經調查完竣、檢同徵集青島市出產物品表、函請徵集青市出產物品、送往陳列、各等語、聞市商會奉令後、已與各工廠商接洽、搜集優良出品、俾便送往陳列、茲將其徵集青島市區物資表列後：

市區物資表、
一、商會組織商會系統商會配置及基金商會經費及統計等、
一、商會成績表、各大商號特別廣告、
一、各大商號及各大工廠之標本型照片等、
一、各大商號大工廠之特殊藝術美術各種成績品、
一、各大商號之連續樣品、
一、各大工廠出品程序圖表及連續樣品、
一、山繭綢各種連續樣品、
一、桌布台布花邊刺繡等之連續樣品、
一、絲毛交織品各種連續樣品
一、絲棉交織品各種連續樣品
一、絲麻交織品各種連續樣品
一、玉石竹牙角貝骨草等工藝品、
一、金工漆工各美術品、
一、雕版寫真印刷等、
一、特殊美術工藝圖案、
一、陶磁 瑯 玻璃器皿 加新式仿古陶磁 瑯及玻璃器皿之圖、
一、紡織及纖維原料、絲棉麻棕各種工藝品、
一、各種山蠶榨蠶柞蠶之製作品、
一、棉織物各種棉布毛巾台布等、
一、絲織物綢緞棉紗絲帶等、
一、毛氈及交織物、毛毯、絨毯、
一、麻織及交織物等、
一、染物及加工布等、
一、華服華被洋服洋被衛生衣毛衣手套頭巾襪履腰帶及各種針織工藝、
一、針織亦織所用一切器具及圖案等、
一、金銀首飾銀眉銀瓶銀鍋銅鐵錫牌刺牌 瑯質徽章獎牌鐵刀鐵剪剃頭刀、
一、皮箱皮包皮夾皮靴鞋皮鞍皮帶假皮子羽毛扇毛 毛傑子
一、文具硯水盂鎭尺筆架墨盒鏡具顏色碟筆洗顏色碗、
一、牙刷牙膏木碗小手鏡香水肥皂粉盒粉撲傘梳篦、
一、海參魚翅燕窩蝦頭等珍貴海味樣品、
一、栗棗冬菜金針鹿角菜木耳糖核桃仁杏仁桃仁醬、臙花生仁、
一、各種罐頭餅乾茶食等、
一、各種蠟燭香線黃香白蠟燭香、
一、水彩顏料油彩色印色墨汁、
一、電鍍一切工藝品如車架火剪刀勺日用等物、
一、化學工業品一切日用器皿
一、化學玩物盆碗梳子鏡架小孩玩具等、
一、土木建築機關升降機鐵道機關車之圖案或各木廠所出木質樣品、
一、縫紉機氣面機汲水機抽氣機之圖案或模型、
一、舟車軸輪帆檣鐵車輪軸耳襲模型或圖案、
一、礦物地質圖樣模型礦物岩石及砂土地層模型火山圖說地震圖說、
一、煉炭之說明書或燒窯之模型、
一、金銀銅鉛鐵硫礦石水晶等礦產品、
一、治產之說明書或圖、及成品用具、如風爐烙爐鍋瓷器解灌用具、
一、經營各種備案之概況書表、並儲藏聯瑠電池、
一、漁具釣魚網捕魚筏等、初探時之原形物及最後任何之成品。
一、海藻昆布薄荷茶葉等、
一、染織工廠程序上一切系統表及樣品、
一、麵粉工廠程序上一切系統表及樣品、
一、紡紗工廠程序上一切系統表及樣品、
一、火柴工廠程序上一切系統及樣品、
一、造紙工廠程序上一切系統及樣品、
一、電汽公司發電程序系統表、
一、電話公司通話程序系統表

備考 一、各公司商號工廠所送物資裝璜方法悉聽自便。
一、各公司商號工廠之出品如有價目滌落隨時函達改正。
一、出品家如有大宗商品超過百件以上者宜減少數量作成樣品。
一、出品家所送之商品宜隨時索取收據以免發生遺失之證據。

陸軍軍官學校 招考第五期生
警局奉令佈告週知

本市市公署、頃准華北治安總署公函、爲招考陸軍軍官學校第五期學生七百名、定於本年十二月一日起、開始報名、所有考試事宜、規定在北京天津灤縣保定濟南等五處、分別舉行、特檢附布告函請代爲張貼、俾便週知、市署准函後、已檢同該項布告訓令警察局、將該布告分別張貼各要衝通衢、茲將其布告及招考學生簡則、原文誌次：

一治安總署布告一
爲布告事查陸軍軍官學校第一第二第三各期畢業生、均經分別任用、第四期學生、業已入校受課、茲爲繼續造就幹部軍官起見、特招考第五期學生七百名、仰各青年志士、迅速報名投考、勿自延誤、合行附具簡章布告週知、切切此佈、

一招考簡章一
一、宗旨、以造就幹部軍官爲宗旨、
二、報名資格、（一）本國初中以上或同等學校畢業、得有畢業證書者、（如未發得先繳學校本年度之證明書錄取後補繳證書）、（二）年齡在十八歲以上二十五歲以內者、（三）身高在一米達五十生的以上者、（四）品行端正確無嗜好者、（五）志趣遠大誠心向學者、（六）體格强健素無隱疾者、（七）未曾入任何黨派者、（八）確係中華民國國籍、不發生其他問題者、
三、考取名額七百名、四、修學期限、入伍六個月修學期限十八個月共二年、五、學生待遇、入伍及在校期間以官服裝書籍文具等項、統由公家備給、每月津貼八元、畢業後、以初級軍官任用、俸給津貼七十五元以上、六、報名地址及日期、（北京）治安總署、（天津）西北城角鈴鐺閣省立天津中學校、（濟南）治安軍步兵第二十七團本部、（保安）治安軍第六集團司令部、（灤縣）華北綏靖軍總司令行營辦事處、十二月一日至十二月十七日、七、報名手續、報名學生報名時、須照式填具志願書、並呈繳證件及最近半身像片二張、函件報名無效、八、考試項目、（一）體格檢查、檢查體格不及格者、即不能參加此次之各項考試、（二）筆試國文、地理、歷史、數學、（算數代數幾何）、（三）口試、九、天津保定濟南灤縣筆試錄取各生、均於一月十四日以前、由本署派員判治安總署軍學局報到、車費由本署供給、十、校址清河陸軍軍官學校、

日小柳警部 任海州署長
本月下旬離青赴任

青島日本總領事館、警察局等科長、小柳警部、此次榮任海州警察署長、預定本月二十日頃離青赴任云。

今日賽馬程序

今日（六日）臨時第七次賽馬各次出場馬匹等已規定茲誌之如次：

第一次山東馬丁等一六〇〇米 一、有朋（力武）二、玉利（田中）三、旭青（小谷）四、新加坡（周）五、大室（張）六、天城（鶴）。
第二次新抽馬甲等二〇〇〇米 一、登州一（陶）二、赤汗（保田）三、新蘭（奧山）四、初花（小谷）五、旭華（小田桐）六、慶龍（麥）。
第三次新抽馬丙等一六〇〇米 一、待其志（田中）二、赤駒（麥）三、慇望（翟）四、豐苑（望）五、青雲（北）六、青龍（境）七、光明（奧山）八、先鋒（衛）。
第四次新抽馬乙等一四〇〇米 一、瑞生（周）二、銀月（奧山）三、哈爾（麥）四、龍超（張）五、富士魔（田）六、玉安（翟）七、開運（小谷）八、麗源（鶴）。
第五次山東馬甲等一六〇〇米 一、榮光（保田）二、飛虹（田）三、新月（周）四、台中（小原）五、綠林（望月）六、觀光（陶）七、阿都（衛）八、飛熊（李）九、松風（力）十、飛虎（張）。
第六次新抽戊等一四〇〇米 一、永榮（衛）二、大三元（麥）三、千歲（小谷）四、伊達（小田）五、黑潮（北川）六、彥根（境）七、武（力武）八、馬德里（保田）。
第七次新抽丁等一六〇〇米、一、光（望月）二、紫維蘭（保田）三、曉星（田中）四、吉利（衛）五、天榮（齊）六、大安（鶴）七、嶗山（麥）八、黑松二（小田）。
第八次古馬甲等二〇〇〇米、一、白龍（北川）二、荒鷲（中村）三、吉光（田中）四、足柄（望月）五、日華（翟）六、紅寶石（周）七、陰陣（麥）八、橋立（齊）。
第九次山東馬丙等一四〇〇米、一、千鳥（小谷）二、桑勝（小田）三、京華（張）四、新星（李）五、新高（小原）六、玉姬（望月）七、和勝（周）八、青州（衛）九、南光（境）十、錦波（田中）。
第十次新抽馬乙等一八〇〇米、一、東倫（麥）二、飛士（奧山）三、瑞祥（境）四、花王（張）五、南洋（中村）六、霧島（田）七、橘（小谷）八、多倫（力）九、飛雪（翟）十、好來塢（望）十一、駿島（衛）十二、大巧（鶴）十三、飛雲（陶）。
第十一次新抽丙等一四〇〇米 一、蓋天蘇（李）二、光天（望）三、基隆（小原）四、長城（小田桐）五、陸興（境）六、青陽（田中）七、大東（共）八、日光（麥）九、黑美駒（張）十、赤城（奧）十一、白鶴（翟）十二、碧山（陶）十三、雨三（保田）。
第十二次新抽一六〇〇米、一、台北（小原）二、正宗（衛）三、小公子（翟）四、輝昇（北川）五、旭里（小田桐）六、榛名（鶴）七、大陸（田）八、長安（張）九、福東（麥）十、菓（李）十一、三春（境）十二、一秒鐘（周）十三、永榮（望）十四、青雲（共）十五、龍興（陶）。

妨害家庭案
于士高上訴後判無罪

于士高妨害家庭案、經地方法院判處徒刑八個月、不服上訴、結果、于士高宣判無罪、茲覓誌判決書原文如次：

上訴人于士高（男四十三歲業農住本市仲家洼一一八號）

右上訴人、因妨害家庭案件、不服青島地方法院中華民國三十年八月二十六日第一審判決、提起上訴、本院判決如左：

主文

原判決關於于士高部份撤銷、于士高無罪。

理由

本件上訴人于士高、對於婚尚張氏之妹張二嫚和誘脫離家庭、經判決、確定之尚張氏、將其妹二嫚、並言經供稱、我表叔劉保仁（即劉作仁）、說他乾兒子陳發已十九歲、尚未娶妻、托我給他說親、我鄰居紀顯庭說尚張氏的妹妹張二嫚要找婆家、說好彩禮、紀顯庭領著陳發到我家見面、劉保仁領着陳發到我家對相後、由尚張氏領着他妹張二嫚、劉保仁陳發一同到我家相看、尚張氏領着他妹妹先後所稱、亦屬一致、且如何來、他母親不樂意等語、張二嫚出並未使錢、也不知道張二嫚與尚張氏自去年冬即在太平村與尚姪姘居、張二嫚時赴尚張氏處、如何本年舊曆二月初八日、張二嫚赴尚張氏處取麵、尚張氏不令返家、如何尚張氏與紀顯庭張明道等私議將張二嫚嫁人、及尚張氏與上訴人並不相識、如何與陳發對相後、訂立婚柬、及陳發當交尚張氏五十元、尚張氏分給紀顯庭張明道各十元、如何由尚張氏送張二嫚與劉保仁陳發一同至陳發家結婚、及續交尚張氏彩禮一百元、月餘之後、尚張氏變張二嫚跟其潛回、均經張二嫚於本院到庭供述歷歷、核與劉保仁陳發到庭所稱、亦相吻合、是張二嫚爲其姐尚張氏圖利誘走、上訴人僅係居中媒介、只不知張二嫚之如何由家外出等情、甚爲明顯、雖告訴人張二嫚之母尚張氏、指訴張二嫚爲上訴人所誘走、然無非依據尚張氏之陳述、尚張氏所述既無證明不實、且即如尚張氏於初獲案時、在警察局所供亦係由伊將其妹嫁出、經上訴人介紹嫁與陳發爲妻、並未述及上訴人知情之事、則上訴人之犯罪、實屬不能證明、此外既無證據、原審未察遽判上訴人知無罪、原審未察遽判上訴人與尚張氏同共同和誘張二嫚脫離家庭圖利罪責、自有未合、上訴論旨爲有理由、實應將原判決撤銷、由本院另爲諭知上訴人無罪之判決、據上論結應依刑事訴訟法第三百六十一條第一項前段、第三百五十六條第一百九十三條第一項、判決如主文。

市民生活綫
食鹽貯存及節約

「治安强化運動」、這個名詞、我們都差不多要聽熟了、這種治安强化運動、一再舉行前後、繼之又有第三次運動的實施、不當已經是第三次的運動了、總之、這種治安强化運動、第是希望中國人自己起來、養成維持治安的能力、與友邦人士共同來防共、一旦能够將共產黨排除華北、那麼我們明朗的華北、一定是可以遍地生花、所有的華北民族、都可以興高彩烈的安居樂業復舊他們的太平日子了、但是、重複的再說一遍、如果要想太平日子的光臨、那麼祇有官民一體、凡我華北民族應該要共同努力建設東亞新秩序、一方面我們要與友邦結合起來努力防共、一方面我們本身要實行節約運動、這樣才不失去治安强化運動的最大意義。

實行節約運動、是要在日常生活中、切的必需品中實行起來、如果能在日常生活中的必需品中實行節約的話、那麼相信社會是安寧的、人們是幸福的、同時也可以完成了這好幾次的治安强化運動的使命。

食鹽、是日常生活中所不可缺少的一種必需品、它在人們的生活中、是和水、和一切食品是同樣的重要、詳細細的想想、一個人的一天生活、不是都有需要一些食鹽嗎。

鹽、是食品中鹹味的原料、因爲產地的不同、所以大概可以分爲五種、靠海濱的地方是用海田灌注成鹽田而製成的鹽是海鹽、如山東江浙一帶、河北、廣東、福建等地都是用產海鹽的地帶、有由天然產的地方、藉日光的熱、自結鹽花、這是池鹽、山西、陝西、甘肅一帶產池鹽、有鑿源的地方鑿井、井大然鹹水的井、可以製成井鹽、四川、雲南一帶產井鹽、有是海鹽、池鹽、井鹽的分別、各地的人也是吃着不同種類的鹽、然而、誰也不知少不了食鹽、因此、可見鹽的重要性了。

食鹽雖然可以做爲鹹味的一種原料、但是還有其他很多種的用途、無論是衛生方面、或是化學方面、以及各種的應用方面、需要食鹽的地方是很多的、最普通最顯而易見的就是用鹽刷牙、用鹽水洗澡、用炒熱的鹽是治病等等、除此之外、假如是在你肚子餓得非常難受的時候、而一時又找不着食物充飢、遇到方便的鹽時 一碗鹽水喝下去、立刻就覺得舒服許多、很少的鹽、就可以解去你難受的情形、由此就顯而易見的很可以知道鹽的地位、是如何的重要了。

因爲食鹽的重要、所以現在我們要說一說、關於食鹽的貯存和節約了。每一個家庭中、都是免不了要用食鹽的、在青島最普通的、大半都是用紙包的細鹽末、和大塊的大鹽、細鹽製造得很精緻、顯得是非常的乾淨、所以價錢也比較高一些、大鹽多半是自然的產品、比較不清潔、但味道却比較鹹些、價錢也比較便宜些、因此、用大鹽的人較用細鹽的爲多、因爲這是一種很便宜的日用必需品、所以人們對於鹽並不重視、買來的一毛錢的鹽、可以用很當久的日子、於是鹽便包在紙內、不去好好的收藏它、於是鹽因是收藏不好、很容易化成水、往往一般人將這化成水的鹽就給倒到垃圾堆中去、從新再去買新的鹽、還有做飯時、因爲火不旺的原故、倒上一些食鹽、可以使火變旺、這種辦法未免是有些浪費了、雖然是不值錢的物品、但是也需要錢來買、不要有不値錢、日積月累的也頂要一筆開銷的款項、如果你實行節約的話、將食鹽貯存好、用的時候仔細一點、一年來省能、只少可以省下五毛錢的鹽、一人如此、人人如此、其中伸縮的數字、可想而知了。

因此、無論在什麼情形之下、我們不要對於不值錢的日常需品不重視、要知道這種不值錢的日常需品、還是人生不可缺少的呢、如果你將食鹽買來、用很嚴密的罐裝好、每買一次鹽可以用一月兩月之久、貯存好了、再實行節約、在可能範圍內應用、不稍有浪費、這樣、才是我華北民族在這治安强化聲中所應該做的事呢？

鄉政局長謝祖元 出發視察膠州區
聽取報告並檢閱警隊

青島市鄉政局長謝祖元氏、五日因視察膠州區、於是日午前八時三十五分、由青島車站乘列車啓程、財務股長、姝尾鄉政局員、熊谷與命院鄉政等隨伴導官、警察科員警備隊員、商務會男女學校生徒、婦女會、青年團代表等齊沾歡迎、嗣於十一時四十分抵膠州辦事處、聽取孫處長報告後、復對辦事處警察科員全體訓話略謂：

時正第三次治安强化運動、達高潮之際、繼第一、第二治强期間而展開、此運動目下收莫大成果、治安範圍亦擴大、如由地區的觀之、漸次及於廣地域、如由人的觀之、治安確立圈內之住民日益增多、而此次運動以經濟封鎖、保甲制度之前進、置於重點、物資對匪地區流入有大小之區別、大量物資固勿論、雖小物資不能不努力防止流出、例如鹽、火柴雖小量亦有澈底的取締之必要、官富局固勿論、即民衆各位亦應諒解此主旨、期貫徹經濟封鎖强化精神云。

次檢閱警察、警備隊、由佐多副處長致辭、謝局長示以與前述同樣意味而訓示、並有來賓〇〇隊長、亦登演壇、略謂：「請各討伐匪賊或剿滅共產系之一翼、與青島連絡、對民衆之把握作獻身努力」云云、右訓示後、遂赴新民會、由次長聽取最近狀況、尤以經濟封鎖之一般情勢、至十二時十分、於辦事處內進午餐、飯後一行赴馬店、滿臨民衆大會、由佐多副處長、姝尾鄉政局員、〇〇隊長分別訓示後、由區長致答辭後、三呼萬歲、遂閉會、二時二十分由馬店出發、二時五十分抵閘子、聽取報告附近匪狀後、乃滿臨民衆大會、與在馬店同樣、仍由佐多氏、〇〇隊長訓示後、由區長領導三呼萬歲遂閉會、訓示辭如左：尤以閘子在接近匪區關係、從此更加一層努力、以不使一匪賊潛入、依機敏通報與完全保甲向隣保協力、共助共匪之掃滅而邁進、以營安居樂業幸福之生活云、如斯一行五時二十五分由膠州出發乘列車、有處長以下各處員歡送、遂於七時十四分返青云。

膠州管內現況報告

由膠州辦事處對鄉政處長膠州管內現況報告如下：

匪賊現狀
（一）僞山東保安第一旅旅長姜立川。
（二）系統兵力、僞膠縣縣長姜澄川、僞二團團長王佐亭、僞三團團長劉德泉、僞四團團長韓福總、僞膠縣經濟建設委員會共三千人左右。
（三）盤踞地點、第六區及第七區西邊上町一帶、二、三區時有小股匪潛伏、收款擾亂。
（四）現狀、匪因以受我方經濟封鎖之影響、物資枯竭、物價飛漲、已入極困苦狀態、該匪爲謀苟延殘喘計、發行大量流通券五十萬元、强迫民衆使用、以此款收買小麥、存在車需、又姜匪立川、於十一月中聯合張步雲與僞六支隊李永平戰鬥甚烈、雙方傷亡甚多、最近似又沈寂。

關於討伐獲匪得槍報告之件

首題之件、十一月四日上午九時、本管西鄉一區三十五里、東莊有區自衛部下五六十名、在該處物資搶奪勒捐款項、據密報後、當由近處指導員及特務股長楊志忱、科員朱長有以下六十員名、及警備隊員十名、乘汽車出發、至營子集即下車徒步前進、於上午十時三十分、到達該莊、當與該匪等雙方接火、戰約四十餘分鐘、匪始不支、向西南方逃竄、當時活捉匪人十名、鹵獲步槍十六枝、子彈六十粒、手槍一枝、手溜彈一枚、大刀兩把、灰色大衣五件、其他軍服皮類多數、匪方死亡六名、負傷十數名、我方除消耗七九子彈六百二十五粒外、他無損失、特此報告如上。（未完）

烟台展開治强運動 舉行警備大演習
高唱滅共歌示威遊行

烟台二日特訊 自登州道理台市、展開第三次治强運動以來、情緒極爲激昂、而烟台市公署、省警備隊、市警備團警察所、警察教練所、青年訓練生、青年團、及東榮隊實行總動員自三日午前九時三十分起在海軍射擊場展開盛大治强運動、事後並作警備演習、按此次警備演習乃使各警備員發揮協力之精神、更作實彈射擊及擲手榴彈之訓練、以謀使廣大民衆澈底認識軍備力之充實、參加人員約有〇〇〇〇名、由張支隊長作統監、於步槍實彈射擊及手榴彈投擲後、分開兩場開始攻擊演習、只聞一片殺聲、震撼山野、隊員精神異常振奮、演習完畢後即作示威遊行、由射擊場出發經大馬路、海岸路、朝陽街、北馬路、市署大街、高唱滅共與亞之歌、堂堂前行、至第一支隊本部前解散、繼第三次治强運動警備演習後、更由四日午前九時三十分起、展開對敵地區經濟封鎖之强大運動也。

選拔優秀青年 實施基礎訓練

（烟台二日特訊）新民會烟台市總會、實行由當下各區選拔四名青年之合宿訓練起見、曾於上月二十三日開設第二期青年訓練所、現正着手準備一切及從事訓練中、擬於本月五日舉行正式入所式、然欲教育自今次事變勃發以來、而未受戰禍及精神頹靡不振之青年、依烟台及近鄉之中堅青年、由各年起決往重實的方面計、日前曾召集各區長協議、從事嚴重選拔、因之事變感覺非常困難、現已選拔完畢、故該青年等咸着清潔之制服每日熱心受訓、與基礎訓練爲使其認識新民會之使命及體位向上、並注重精神訓練即新民會會田、林、仲職員亦與青年等共起居、擔任指導之責、並邀請市內中學校教員擔任教授東洋史、除講述歐美侵略東洋之歷史外、更於每週土曜日召開研究滅共方法及新民會精神之研究的座談會、在入所式終了後、更對訓練內容予以充實進以啓發方法來教導青年、使其養成自治精神、然後派往鄉區以各區之中堅青年資格、從事建設新東亞之工作、每日課程、爲七時起床、七時三十分全員集合、合唱會歌、謁揚會旗終了之後、即由八時起講授日語、九時朝食、由十時十分迄至十一時、聽講座並由十二時迄一時休息、由一時迄三時爲午後課程、由三時起在南門體育場作教練及體育之遊戲、五時迄至六時爲晚飯與自習時間、八時三十分點名、九時三十分熄燈、而此等青年等之熱心受訓、令人欽佩、然此等青年腦中所充滿之真摯滅共和平建國之熱誠實令人期待也。

滄口分局警士 捕獲海賊三名

滄口警察分局、張宗洲分局長到任以來、因鑒於管內僑工商繁雜之區、特防工作極爲重要、故對於轄務人員訓話勉勵、務期上下一體、嚴防盜竊之發生、該分局特務人員經訓示後、無不振作精神、有該分局特務警士李寶珠、於日前偵悉、有于永可（年二十三歲）李智亭（年三十一歲）劉志雲（年二十六歲）三人、均係本市臨鳥掃帚灘人、在膠州灣海上駛風船爲業、往返滄口膠州紅石涯等處、在本年九月間有萬縣商人在滄口買得火柴十四箱、欲搭乘劉志雲之舢板往海西販賣、該劉某見財起意、乃勾串于永可、李智亭預爲設計、密圖搶劫、俟該商將火柴裝由劉志雲舢上之後、行距滄口約五海里處、于永可、李智亭、另駛一風船於海面以兇惡手段將所有火柴搶劫而去、劉志雲復將該商人載回滄口、不料被李警士探悉該三匪將火柴竊賣得財洗分後、即隱匿滄口滄台路瑞和祥鐵房後屋內、辦事員任一民、巡官孫同貴率警多名、將三匪捕獲、帶往分局後、一訊即服、刻仍繼續研訊中云（寫真係于永可李智亭劉志雲三犯）

中國飯店開幕

經營多日之北京路中國飯店、現已籌備、內外煥然一新、宴席小吃設備極爲周全、於七日實行開業、從茲市中心區又添一大規模飯食店云。

福山縣署舉行 滅共聯盟會
羣情熱烈聽者動容

（福山特訊）福山縣公署依下意上通自本月二日午後一時起、於縣立初級中學校運動場、盛大舉行福山縣滅共聯盟大會、是日定刻前趕集之福山縣會員全員青年訓練所生徒、男女中小學校生徒、縣警察隊及一般民衆等、人山人海、滅共思潮澎湃、懸有中日兩國大國旗、向演壇兩旁、首對內國旗敬禮、繼由縣代理知事長致開會辭、繼由王政喜科長與井顧問及大貫輔佐官分別訓話、並有縣公署各科長等訓話、聽者動容、時同僚整列體形、雖值大雨、但無一退走者、情形熾烈、如斯「滅共」意氣、如斯陳公署各科長訓話終了以後、爲學生講演、有縣立中學校生徒相繼起而講演、關小學校生徒相繼起而講演、後剛高時驟逐赤魔與友邦日本攜手、樹立明朗中國建設東亞民族之東亞、雖身在雨中、然千餘參加者無不鼓掌、剛共建國熱意沸騰、在第三次治强運動下、有意義之滅共聯盟大會、遂於午後四時半、三呼中日滿萬歲聲裏終了云。

台東小學舉行 紀念學藝會
各項表演均極精彩

市立台東鎮小學校、爲慶祝中日滿三國締約一週年紀念、並爲使學生家長、了解第三次治安强化運動之意義、特於十二月五日舉行招待家長學藝會、地點在該校幼稚園內、各家長蒞臨參加、到有二千餘人、下午一時半開會、表演項目計有舞踊、唱歌、話劇、紙劇、日語演說、口琴演奏等項、均爲學生平日最精彩之作、一般家長乎睹其子弟參加表演、無不欣然色喜、至下午三時半、由于校長說明對全體家長講演、說明中日滿三國締約一週年之意義及第三次治安强化之意義與一般人民應有之努力、聽者極爲動容、講演終了後仍繼續表演、直至下午五時、始圓滿閉幕、茲誌其節目於後：

一、開會致辭
二、中日滿三國國歌、六丁
三、努力（歌）三己一
四、村童游泳（歌）三己一
五、嬰饗、三戊二
六、努力呀（歌）三戊一
七、楊慶女（舞）三丁二
八、太陽（歌）三丁一
九、日滿國歌（歌）三丙二
十、燕子（歌）三丙一
十一、小猿報恩（紙戲）特別節目
十二、撤代代（日歌）三乙二
十三、農家樂（歌）三乙一
十四、他呀（歌）三甲一
十五、學生四務（日語）特別節目
十六、可憐的小白兔、（歌）四庚
十七、楊柳（歌）四己
十八、打漁殺家（舊劇）四丁
十九、漁舟（歌）四戊
二十、蛙聲（歌）四丁
廿一、魔術、四丙
廿二、在森林中、（歌）特別節目
廿三、興亞進行曲（歌）四乙
廿四、傍晚時光（歌）四丙
廿五、共同（日語）特別節目
廿六、思鄉（歌）五丁
廿七、校長說明中日滿三國締約一週年紀念及第三次治安强化運動之意義。
廿八、興亞之光（舞踊）特別節目
廿九、醒學（劇）四甲
三十、新興亞（口琴）五戊
卅一、滑稽獨幕劇（劇）五甲
卅二、大青島歌（歌）六丙
卅三、小小魔術、五乙
卅四、虫的音樂（歌）六乙
卅五、湖邊（歌）五甲
卅六、滑稽獨幕劇（劇）五丙
卅七、湖濱（歌）六乙
卅八、鳳陽花鼓（舞踊）六丙
卅九、行軍曲（歌）六甲
四〇、秦官保開學（劇）六丁
四一、小鸚哥（歌舞）
四二、規矩（劇）五丁
四三、閉會致辭

保利他民 · 補血 · 强壯

增强體力 豫防傷風

一般人對於傷風咳嗽、往々不甚重視、殊不知傷風一症、正是百病之基礎、其甚者竟可轉成肺癆肺炎、而危及生命、是故時屆冬令、務必常服補血强壯劑保利他民、以增强體力、而豫防傷風、尤如易患傷風之人、更屬緊要

保利他民是以牛乳蛋白質爲原料、經過人工消化而成之阿米諾酸劑、服後即能造血肥肌、並可鼓勵全身細胞、使體內形成總動員之狀態、以防禦疾病。

（詳細說明書 函索即寄）

（包裝）單味液劑 小瓶 [illegible] 中瓶 [illegible] 大瓶 [illegible]

本劑除單味液劑以外、尙有粉劑片劑及各種含藥液劑。

株式會社 武田長兵衛商店
總發行 日本大阪市東區道修町
天津辦事處 天津日租界[illegible]街
北京辦事處 北京宣武門內大街
青島辦事處 青島[illegible]一號

41(5)140

武俠小說
臥虎藏龍傳
王度庐著　鏡海畫　（12）

第十二回　匿計鐵帝仇竟逢鶯侶　請君來入甕大俠人心

羅小虎卻遮住了玉嬌龍，大聲的：「爲什麼？全是自己人！你們要殺先殺死我羅小虎吧！」他挾起來玉嬌龍就走，俞秀蓮橫刀把他攔住，忿忿地說：「我也不是想害她的性命，只是得說明白了，我昨天就沒到玉家去，玉家偷了誰，死了誰，我全不知道，她不能賴我！」玉嬌龍兩手揪住羅小虎的肩膀，冷笑着說：「賴定你啦！你女賊！」秀蓮刀又舉起，李慕白卻跳過來把她攔住，羅小虎也挾着玉嬌龍退了一步，大聲說：「俞姑娘你生什麼氣？昨夜到玉家殺人的那娘兒們自稱俞秀蓮，誰也不能相信，早晚能分得出黑白來，你先別着急，我把她帶走，我會勸她！」李慕白說聲：「好！」又和緩地說：「我早曉得玉嬌龍的武藝必是自碧眼狐狸那裏學出來的，所以她太爲兇悍，難以理喻。」玉嬌龍哼哼的笑，表示還不服氣。李慕白也帶着些氣，直接向玉嬌龍說：「你若是個男子，雖是同門中人，我也必叫你活不到現在。現在，那假冒俞秀蓮之名的女賊，我們一定要查明。你，我盼你從此改過自新，或在綠林作官眷，或跟小虎去走，我們都不管。唯獨九華全書的下落，你一定不肯實說，但我將來必能設法知道。」玉嬌龍急急地說：「這話我告訴你也不要緊，我本來就沒見過那俠的面，見了他我想我不能像見你這樣的應不起，我的武藝是跟雲南人高朗秋學出來的，據他說倒是有書，可是書早已因爲失火被燒燬了！」又忿忿地說：「李慕白俞秀蓮你們不用威嚇我，現在再鬥鬥我還不怕！」羅小虎卻背着她急急走去，玉嬌龍又大喊說：「李慕白你小心！早晚我還得把青劍拿回來！」羅小虎卻說：「別說啦！你一個人哪敵得過他們？」玉嬌龍被羅小虎背着，她也不掙扎，她只是向着頭向那邊高聲說着惡話，那邊的李慕白俞秀蓮都不再理她，只有劉泰保高聲嘆氣說：「虎爺！過兩天我給你賀喜去呀！」羅小虎背着玉嬌龍跟緊地走，原來這裏便有他的一輛騾車，趕車的是花臉獸，車後轅上還蹲着沙漠鼠，沙漠鼠迎過來着說：「老爺！怎麼樣了？」你可見他們「老爺」嗎？青狗回人，他很是勇悍，羅小虎把玉嬌龍輕輕放在車上，玉嬌龍嚶了一聲，羅小虎着問說：「怎麼？你是說他們得罪了你嗎？」玉嬌龍沒有作聲，她自己爬到車裏，趕車的花臉獸也發聲問說：「老爺！您背來的這位是咱太太嗎？」羅小虎嗯聲：「少問話，快走！」當下騾子一轉，騾車啦啦的走去，沙漠鼠在車尾巴上坐着，羅小虎也一跳，坐在車轅上，這時就覺得有兩隻柔臂摟住了他的脖頸，有熱髮觸到他的臉旁，耳邊吹來一種又香又熱的氣說：「你到車裏來！」羅小虎將身向車裏挪了一挪，玉嬌龍卻突然伏在他的懷裏哭了。花臉獸把車趕得很快，天上片片很厚的灰色雲，遮蔽的月亮就跟在雲內身上彷彿在嘆氣，夜深無人，急快的車子遶着胡同走，忽然顛了起來，忽然又掉下去，如同情人的那緊張的心。走了些時，天上的雲越聚越濃，月光完全沒有了。雷聲依依發動如私語，聲音雖不大，雨也像淚一般的零零落落下，是時已來到一個地方，花臉獸喊着：「吁！吁！吁！」騾子懂得這個口令，就站住了。羅小虎將玉嬌龍抱下車來，原來這卻是一條荒涼的胡同裡的一座破廟，沙漠鼠跳進了廟牆，將廟門開了，羅小虎就抱着玉嬌龍進去，這廟裏的院子原來很大，松柏樹很多，雨聲蕭蕭地響，玉嬌龍的臉上都被淋了，雨點和汗濕了她的頭髮。她由着羅小虎把她抱進了屋內，屋中很黑，她又被放在一鋪炕上，炕上是又硬又涼，過了許多時，窗上晃晃搖搖的光亮，很微弱，不像是那強烈的閃電光，沙漠鼠在窗外叫了一聲：「老爺！」然後他就送來一隻油紙燈籠，因爲屋裏是四壁蕭條，連張桌子也沒有，他就把燈籠擱在地下，他的兩隻紅眼睛不往旁處去看，轉身就出屋去了。屋外，雷聲催着雨，風吹着樹，樹搖了閃光屋內，刻渡的嘶嘶的聲音，沙漠鼠蹲在窗外，把窗上的一個破窗洞給糊上，側耳往窗裏偷聽，聽一聲音是他的「老爺」，羅小虎，那唱個了歌的大嗓子，說：「你要是想回家，我會時候派車送你回去，你忘了舊情，不懷我了，我不能強你走，可是你願的！早晚我得發了嚕啦了鐘君啊……」

227

今日節目
第三次治强運動特輯節目

八、三〇 新民體操 北京
八、五〇 初等日語講座 北京 （第一九課） 四宮春行
九、一〇 華北時局 北京
九、一〇 唱片 北京
九、三〇 新聞軍述 北京 鐵扇風 王瑩春
九、五〇 商情行市 北京
一〇、〇五 新民講壇 北京 爲突破英美戰線東亞民族應有之認識（六） 新民會宣化科部員 高烈夫
一一、五〇 唱片 北京
一二、〇〇 報時 北京 新民婦女歌 春秋筆
一二、一〇 職業介紹 北京 防火安全週特別演講 北京警察局保安科保安股長 于增明
一二、一五 娛樂節目 北京 一、快書 德岐峰 二、京音大鼓 戰長沙 白鳳鳴
一三、〇〇 新聞 北京
一三、一五 商情行市 北京
一三、二〇 唱片 北京
一三、三〇 評書 北京 戰宛城 珠璉棠 飛龍傳（第一五二回） 品正三
一四、三〇 新聞 北京
一四、五〇 娛樂節目 北京 一、南城調 李墨蓮 瀟湘道 張新全 二、梅花大鼓 薛鳳雲
一八、〇〇 兒童時間 太原
一八、二〇 兒童新聞 北京 昭臺幼稚園兒童
一八、二七 預報本晚節目 本台
一八、三〇 中等日語講座 北京 （第二九課） 益田仁夫
一九、〇〇 青年時間 北京 誠達中學學生
一九、二〇 行政工作報告 北京
一九、二七 各地行政工作 北京
一九、三〇 時局展望 本台 華北政委會情報局局長 林文龍
一九、五〇 廣東音樂 北京 俠門頭鐵 貴妃出浴 雙飛燕 魚水和諧 小桃紅 燕社
二〇、二〇 新聞 北京
二〇、四〇 崑曲 北京 北京國劇學會崑曲研究會員
二一、三〇 地方新聞 本台
二一、四〇 預報明日節目 本台
二一、四〇 蓮子 北京 遣白袍 馬中風
二二、〇〇 報時新聞 北京
二二、一〇 治淮略說 北京
二二、二〇 京劇 北京

日曆
△十二月六日（星期六）
△十月十八日
△潮候 滿潮 午後八時一〇分（三三五） 午前七時一五分（三三〇）
△潮退 午前一時四〇分（九〇） 午後一時四五分（五）
△太陽出 七時五五分 沒 五時四五分
△太陰出 七時五八分 沒 九時二六分

海州組合出帆

	入港	出港
海州行		
得春	八日	九日
迎春	六日	七日
元泰		
灌水口行		
瑞祥 石臼所行	十日	十二日
永祥	六日	六日
華新	七日	六日
海川	五日	八日
吉祥	七日	六日
大有		八日

株式會社中村組　隆岐輪船洋行　協信海運株式會社
海州汽船同業組合 電話2四四五九號 2三三七三號

遺失聲明 敬啓者敝號於民國三十年十一月六日在大港輪棧一只計順泰號名下圓數二百八十三元五角八分正不慎遺失除將失止付外特具萬利號立保證書將現款由青島福順德如數領出嗣後該票無論落於何人之手概作廢紙特此聲明 據順泰號啓

膠東書社 資產及負債公告 潘雨峯律師與施笑風承受 膠東書社登記號東潘雨峯經理施笑風爲交代涉訟一案於三十年十一月十九日成立和解契約潘雨峯將該書社之一切資產與負債均讓給施笑風承受潘雨峯現已與書社脫離關係用特向債權人債務人及利害關係人公告 潘雨峯之代理人律師周 鑅 施笑風之代理人律師張國瑋

遺失憑照聲明 敬啓者敝廠四方工場公地四坪租地憑照四張於民國二十六年秋事變回國之際一時不慎致將該項地所憑照完全遺失多方尋找究無着落除呈請財政局補發外嗣後無論落於中外人之手概作廢紙爲此登報聲明 日清紡績株式會社

遺失憑照聲明 敬啓者敝人本市江蘇路三十號公地一段面積三百十八坪租地憑照一張於民國二十六年秋因青島事變歸國時不慎將該項地所憑照完全遺失多方尋找究無着落除呈請財政局補發外嗣後無論落於中外人之手概作廢紙爲此登報聲明 犬丸秀雄

緊要聲明 齊東張春元（現住周村）因子張建元字仲三者遊蕩成性甘趨下流迭經規戒不受約束敝人迫於無奈即於今春將全部家產公開按老少份與兒孫分給劉子雲七份均分使各管其業以免爪葛而促其子立志子明元仍不改悔依舊到處揮霍且假借敝人名義到處借債倘有與伊往來者即與敝人無干以上所述真實無誤除開具資產子明元向外債務全由敝人負責外特此登報嗚知以上中外一應債務概與敝人無涉 住周村長行街門牌二十號

職工募集
一、旋盤熟練工 若干名
一、仕上熟練工 若干名
一、洗臉子熟練工 若干名
台西鎮台西一路一號 松井製作所 電二、二二三六

律師朱舜賡代表武揖堂與其長子耀會脫離家庭啓事
茲據武揖堂到所聲稱其長子耀會素性頑劣現已由家分離獨立營生嗣後其所發生之一切債務及其他一切行爲在外與本人無涉除聲明及報告當事人外合亟代爲登報聲明 事務所小港路四十七號 電話一四八五一

招募職員數名
一、資格須有市民證及中學以上之學歷者二名
二、年齡三十歲以內之外交家能通日本語者將外交經歷譽寫本人來談決定之面談時間午後九時止
雲門路二六號 大陸公司 電話二、〇七八七號

招募事務員
一、華人事務員 三名
一、華人女打字員 一名（須通日語者）
一、華人保役 一名（須通日語者）
右記急採用須金及其他面談時決定如有希望者可於午前九時起至午後四時止來所爲要
青島湖南路六二號 秋山鑛業事務所

撤換副經理啓事
本號開業之初經同人推舉趙華卿爲副經理迄今十月有餘現以趙華卿本身並有應辦事件前開股東會議決將趙華卿之副經理撤銷另推李用錫爲副經理陳昆源任副經理嗣後所有本號一切營業事宜經由經理陳昆源及副經理李用錫負責處理自本號自登報即日起所有趙華卿對外一切行爲本號概不負責恐未周知特此聲明
青島高密路五七號 永和寶居股東 陳昆源 代表 李用錫 趙華卿

小汽車廉售
茲有一九三十四年小福特轎車一輛漆水全新用油極省有意者請到台西四路三號青島地產公司沈君接洽可也

海關過關准單遺失聲明
敝啓者敝行於十一月二十一日奉天丸進口裝來（HN）青島1—2激鉍二箱提單號碼六號船單六號海關掛號38—1958上列貨物海關准單一只被親行移交一時不慎除呈請膠海關掛失聲明作廢外又行補發外該此登報聲明無論落於何人之手概作廢紙 上海路六四號 喜森洋行啓

遺失聲明 啓者敝號因敝號在攔棧立安青島東順號照號碼東四張計洋二千元不慎途中遺失除向該號掛失止付外特再登報聲明此票無論落於何人之手概作廢紙 東順號代觀裏瑞祥號啓

遺失聲明 啓者敝人爲有第一五八六七號腳踏車牌照不慎遺失除呈請警察局註銷補領外嗣後發現無效特此聲明作廢 劉明亮啓

遺失聲明 啓者敝人有第〇一三〇七號腳踏車號牌一時不慎一併遺失除向警察局呈請註銷外嗣後發現無效特此聲明 協祥號啓

遺失聲明 啓者敝人將本市警察局發給之私用汽車牌第〇一九〇號及司機執照一併遺失除呈請警察局註銷外特此登報聲明作廢 寶隆洋行 韓森啓

遺失聲明 第〇二七二一五二號居住證遺失聲明作廢 雲南路一〇〇號 劉淑貞啓

遺失聲明 第三三四七三二號居住證遺失聲明作廢 康寧路大康宿舍南三路六〇號 宋坤山啓

遺失聲明 第二八四三二號居住證遺失聲明作廢 聊城路三六號附二 李永清啓

遺失聲明 第三一六七四號居住證遺失聲明作廢 第一平民院一三九號 孫長勳啓

遺失聲明 第〇〇〇四六〇號居住證遺失聲明作廢 山東路九二號 孫其鑫啓

遺失聲明 第〇六一五八號居住證遺失聲明作廢 四川路西廣場二五一號 孫寶書啓

遺失聲明 第二三〇四八二號居住證遺失聲明作廢 東鎮東七路二號內八戶 常作氏啓

遺失聲明 第一三三三八號居住證遺失聲明作廢 海泊路八二號 孫柳氏啓

遺失聲明 第二七〇八三〇號居住證遺失聲明作廢 東鎮丹陽路二五號內一戶 劉孫氏啓

遺失聲明 第二七七七九號居住證遺失聲明作廢 太平鎮三五號 徐光榮啓

遺失聲明 第〇〇六四五七號居住證遺失聲明作廢 山西路一七號 劉大號李文啓

遺失聲明 第一八三〇六號居住證遺失聲明作廢 無棣二路一號內 王七秀啓

遺失聲明 第三一九八號居住證遺失聲明作廢 德縣路二九號附二戶 王景堂啓

遺失聲明 第一七二三〇二號居住證遺失聲明作廢 李村路大茂盛 李雨亭啓

遺失聲明 第三三六五二號居住證遺失聲明作廢 西仲家窪一九八號附一〇戶 遲希九啓

遺失聲明 第〇三一八九七號居住證遺失聲明作廢 鄆城北路七號 王廷禎啓

遺失聲明 第五三三九五五號居住證遺失聲明作廢 東鎮人和路六號 孫壽山啓

遺失聲明 第〇七五九二號居住證遺失聲明作廢 四川路一九號附四六二戶 徐從義啓

遺失聲明 第一四一八一八號居住證遺失聲明作廢 寧波路一八號內七六戶 李業坤啓

遺失聲明 第二八六六二五號居住證遺失聲明作廢 曹縣路二一號內二七戶 王洪勳啓

青島特別市醫師公會

科別	醫院	醫師	電話
內外婦產科	中久醫院	張蓮三	江蘇路 電話2三八九四號
內產婦外科	高大夫醫院	高內安	肥城路 電話2五八九四號
花柳皮膚科	華德醫院	張伯璋	武定路 電話2四八六八號
內外科花柳皮膚	齊定鈞診所	齊定鈞	安徽路 電話2七七五九號
產婦外科	海濱醫院	吳龍騰	山東路 電話2五三六三號
眼科	民限科醫院	章德民	平原路 電話2八七三五號
小兒科	清和醫院	張子惠	湖南路 電話2六二〇號
內外科	錫九醫院	高錫九	四方華北路 電話3一七五二號
內外各科	柏林醫院	張濟勳	肥城路 電話2三三五九號
耳鼻咽喉科 皮膚花柳科	桐林醫院	張子琴	東鎮丹陽路 電話2一三九六號
內外各科	柏林醫院	張濟勳	肥城路五七號 電話2三三五九號
耳鼻咽喉科 皮膚花柳科	桐林醫院	張子琴	東鎮丹陽路七號 電話2一三九六號
神經科 皮膚花柳科	耘遠醫院	王耘遠	聊城路 電話2五七〇一號
內外各科 X光科	壽康醫院	丁介眉	湖北路 電話2五二三二號
內外各科 皮膚花柳科	子通診所	楊子通	湖南路 電話2五八三八號
內外產婦科 皮膚花柳科	太平醫院	張鵬軒	台東四路 電話3一七一八號
內外各科	遠程診療所	吳大任	膠州路 電話2七三二二號
皮膚花柳科 內外婦產科	光陸醫院	金仙生	山東路 電話2六四〇六號
內外各科	高齡醫院	闞福齡	安徽路 電話2八五一六四號
眼科	同眼科醫院	李同濟	天津路 電話2七四三九號
外內科 皮膚花柳科	健康醫院	孫衡秦	肥城路四七號 電話2八八六〇號
內外各科	福民醫院	司福蓮	平度路 電話2三七五六號
皮膚花柳科	廣慈醫院	王潤仙	鄆城路一號 電話2五六〇一號

命相家 靈機子 由連來青
本相士歷居大連中央旅館多年以及滿洲華北各大都市無有未至之處神命名媛縉紳談過者實不可勝數奇驗者到處皆是今來青市又蒙各界惠顧爲感滋報諸君之雅意並爲揚名起見特以廉特知命運休咎過去成敗未來禍福金前進退吉凶必詳忠告決無奉承對於貨目有百斷百驗之功以少數之禮金以得之代價請臨一試方知數理之確君有萬到洛貴之起 課金一元 談相批命另有詳章 時間上午九時起下午六時止 寓大沽路三義棧三樓一三九號

贈品 箭刀老牌洗衣肥皂
去垢最速 經濟耐用
二批到貨成本太高 特價每元五塊（每人限購一元）
青島李村路二三號 永泰昌
二號風景香皂一塊 照舊奉贈

中國飯店
特聘高等名廚師 包辦筵席 菜蔬清潔 零吃小賣 味美適口
地址：北京路三十五號 電話：二一九九七、七七四五號
明日開幕 宗旨露佈
喜慶壽事 招待週到 如蒙賜顧 禮堂寬闊 物美價廉 竭誠歡迎

戒烟 痔瘡
本院運到大宗德國最新藥品，注射、內服，皆用消毒藥，治療，無論烟癮大小限一星期，完全戒清，戒除期內，不礙工作，戒後癮無復萌，擔保永不復發。
黑白毒品 七日斷淸
治療方法，新發元香，專用電氣治療，不使痔發酸痛，自然消落，決無刀割之日，痔、內痔、外痔、脫肛、便血、裂痛、及一切肛門等症，一概包治、藥價低廉，行動自由，並不妨礙作事，醫療。
山東路北首一〇〇號 濟衆診療所

營業科目
辦理海陸轉運事業倉庫營業一般報關代辦、金融委託販賣（買付）保險代理（帝海・日海・住友・朝日・三菱・東洋）代辦勞力、汽車東馬運送及供給包裝運搬荷物
華北運輸股份有限公司 青島支店
青島山東路一八三號
電話 代表 2八一〇一—五 直通 夜間在宿 2八一〇一
本社北京 各地支店 在支店出張所
海大港運送係 2四六一〇七 四方驛運送係 2三四三七 青島驛運送係 2三九六 滄口驛運送係 三一五七 台東鎮支店 三七 ...

寒腿
受潮受溼 腰受寒 受風腿痛 腰酸腿下寒痿 擁腿遂 多年痼痛 半身不遂 四肢麻木 筋骨疼痛
天陰氣寒 非常難過 速服
寒腿藥酒
能於一小時內發生效力、如每患處、出汗或微汗、或微出汗、或能微汗、均保藥力達到之明證。
青島經售處 李村路永泰昌、北京路德東藥房、山東路金星藥房、山西路長春堂、山東路廣安藥房、北京路天合益、北京路長春堂、山東路華東藥房、大津路東藥房、天津路長興堂、四方路律美藥房、山東路寶東商店、雲南路濟濟藥房、四方路潤美藥房、四方路華豐民藥房、金鄉路太和春、台東三路新福泰藥房、東鎮威海路共和藥房、四方德誠號、子偉藥房、滄口同仁堂藥房、仁發藥莊……

生奶精
嬰孩缺奶請注意 當天有奶「生奶精」
「生奶精」藥味甜美、性質和平、通氣養血、利竅催奶、凡產後婦人（或奶媽）無奶、或奶汁稀少的服之、當天見效——無奶的便有奶。有奶的便更增多。那奶汁灰黃稀薄的、亦變爲白色濃厚的了：那嬰孩有了飽奶吃。自然精神活潑。發育健壯
男人亦可服用 證明藥力神奇
張君裏臣見其夫人連服生奶精三瓶。奶多身健。認爲必係氣血同補。水火相濟之藥。乃亦購二瓶試服。喜出望外、逢人勸說。功效速勝其他滑頭補藥多倍。於此更可證明此生奶精藥力之神奇云。
青島經售處：四方路建美藥房、漢美藥房、華一民藥房、山東路王誠藥莊、長春堂、中西藥房、安藥房、金星藥房、宏濟藥房、北京路膠東藥房、長春堂、大合益、大津路廣東藥房、廣東商店、冠縣路華北藥房、金鄉路太和春、雲南路濟濟藥房厚德藥房、三山藥房、山西路長春堂、東鎮威海路共和藥房、台東三路寶南藥房、四方子僑藥房、滄口同德堂、仁發藥莊、鴻春堂藥房。
外埠經售：濟南張靜子及各大藥房、濟寧興泰、周村麟同、濰縣祺祥、博山宏成、膠州大藥、徐州各大藥房、歸德大華藥房、威海各大藥房
華北政務委員會內務總署化驗合格發給成字第三十五號許可證准予行銷

參茸百補腎中靈 花柳淋血掃毒丸 劉氏追風丸
此丸純用人參鹿茸及生精補血固本扶陽之藥製成專治腎虧陽萎遺精及一切男女虛損之症...
此藥專治五淋白濁尿道刺痛小便紅濁...一切梅毒...
青島黃島路 泰和堂 總經理 福海藥房 代售處 健民藥房 天津路 長春藥房 石村路 太和春 東鎮 ...

全一一鹿 買二送一
補腎丸
專治腎虧腰疼 立止夢遺滑精
專治腰腿疼痛面黃肌瘦……每盒一元一角……
保眞丹 調經養血
婦女經血不調……
青島分銷處 太和堂 ...

金城電影院
二十四日起演
最新式之偵探巨片
瓊白郎黛兒 曼林道格拉斯 二大明星主演
天才偵探
下期公演 馴悍記 伏兒 華納公司出品

却爾司登舞廳
特聘 港滬雙絕 聲藝色國 舞紅人
津滬第一流 著名紅星
呂菲菲 胡月華 孔莉莉 張弟弟
准本星期六晚登場候教
同時加聘 上海娃娃歌舞團 天才神童 表演歌舞
島上人仕 易與乎來

金城大戲院
西大森（同記）二十二號
坤伶首席京劇明星青衣花旦 張豔卿
文武老生 盛連奎 文雅小生 魏豐田
開演時間午十二時夜六時
午 全部 棒打薄情郎 夜 全部 雙姣奇緣
每逢星期六、日午戲准演
座價 池座十排一元五 池座後排一元 樓座一律一元 碼票三角 外加觀覽捐一成 售票時間 每日上午十時

中和戲院
青島山東路北首電話二二六二三
黃岩寶 張文琴 婁亞儒
茹福麟 孫慧霞 楊壽山 韓子峯 秦月樓 劉湘臣 桂雅卿
午一時開五時止夜六時開11時止
午戲 黃金台 南三復 花蝴蝶 夜戲 西遊記 七本
池座 樓座 前十排 後排 碼票

東鎮 慈光大戲院
雲門路二十三號電話三一六八八
今天公演 新影公司有聲滑稽大片 鉅偉片
湯傑 桑淑貞 主演
最二東兇房怕！ 最三客房苦！
千萬二東兇房兇！ 千萬三客房難！最難房
王先生與三房客
下期公演 情海航程

光陸大戲院
東鎮寧夏路電話三〇五五六
徐劍鰲 劉美君 朱鈞培
蘋秋 陳永春 劉俊華 徐劍豪 劉遐卿 陳翠仙 劉芝蘭
今天夜戲
寶馬當鋼 貴妃醉酒 鳳凰山 全本 獨木關
不日公演機關佈景好戲
五本 武則天 請注意演期

光陸電影院
海泊路六十三號
十二月四日起映四天
友聯影片公司新出品
全部武俠武劇大偉鉅片
賀志剛 徐琴芳 主演
上集 九曲樓
明天公演 下集 九曲樓

平安
電話一五二四八
今日選映 陳煥文導演
藝華影業公司「原班人馬」再度合作
李麗華 嚴化 韓蘭根
殷秀岑 關宏達 傅威廉 倉隱秋 合演
民間最佳古風香歌滑稽
笑集續三 香豔諧趣
近期公演 流氓小姐

光陸大戲院
平度路廿一號 電話二一七〇八
循環開演
臨別紀念最後三天 今天更換最新節目
本院不惜重金由滬聘到初次來青兒童歌舞劇團
歌舞皇后 潘文娟 領導 洋娃娃 主演
全體兒童四十餘人
上海娃娃歌舞團
長不滿尺 茹乳時代
花妹姊

福祿壽
五日起連映四天
赤莊赤諧 載歌載舞
秀蘭鄧波兒 臨別紀念傑構
新歌五支
青春時代
YOUNG PEOPLE
滿勇氣……著快樂

明星大戲院
十二月四日起公映
銀壇猛漢 麥克倫 領銜主演
滑稽幽默無敵大笑片
花開結子
BROADWAY LIMITED
女明星需要刺戟、大導演異想天開、莽撞漢費力氣、小寶貝貨走私
時間 三、五、七、九 四場循環
票價 前中頭等廳 兒童